北京日報

PEKING YIH PAO.
Chen Kiang Hutung,
Hatamen Street,
PEKING, CHINA.

本報在東城鎮江胡同　電話東局一百五十一號
分館在外城李鐵拐斜街　電話南局六百四十九號

本報京外各處分館　一在天津東馬路電話九百七十號　一在開封相國寺後街　一在彰德府城內鼓樓後街　一在奉天城內民政司對過　一在洛陽商埠南門內　一在鄭州西鐵大街

甲子歲　本報每日兩大張星期一單出正張　本報出版第二十一年第七千三百三十三號　郵政局特認為新聞紙類

本報告白刊例

短行(版面四分之一長)每行每日刊費大洋五角　長行(版面二分之一長)每行每日刊費大洋一元　刊登一月九折半年八折全年七折核算(均以五號字計)　地位隨時移動如指定地位加倍收價　刊費先付事關訟則刊費另議

廣告

……售與外洋者各無異又能代製寫眞銅版電氣銅版價廉物美日臻完善如蒙光顧有以印刷各種文件交托承印及購買印刷物品刊登告白者格外克己　本報營業部謹啓

費價目

……一元四角五分均以國曆月起碼按日分寄半年全年照算郵票代價按九折計算

報　刻表　出售價目　……每塊大洋六元　津浦鐵路行車時刻表每塊大洋四元

國內　上海　香港　天津　長春　漢口　奉天　大連　濟南　青島　哈爾濱　安東縣……
國外　東京　橫濱　大阪　神戶　京都　長崎　名古屋　門司　下關　函館　小樽　福岡　廣島　台北　朝鮮京城　倫敦　紐約　新加坡　賣　並歐洲澳洲各大埠
總理 覃仲和　專務理事 小林和介　京行總經理 李光啓　外八九

山東　山西　河南 開封 鄭州 周口 駐馬店　陝西 西安　四川　南 長沙 常德　貴州 貴陽 洪江　西 南昌 九江 吉安 景德鎮　廣東 香港 廣州 汕頭 潮州　福建 廈門……

●城南游藝場股東公鑒

啓者本場副經理彭邁初因病辭世經董事會議決陽歷七月十日午後四時在本場選舉副經理除通函外特登報通告請諸股東屆時蒞臨持劵到場推舉為盼　城南游藝場謹啓　三四一一

●蒙藏銀行股東常會廣告

啓者本行現訂於陽歷八月三日下午二鐘在天津法租界十二號路本行舉行股東常會此啓　四四一一

●寶世澤堂緊要聲明

今有自置電燈公司新股代券計怡春堂拾伍股默存堂伍股壬記肆股共計式拾肆股於上年遺失除向公司掛失請求另發外所有前項代券無論中外人拾得均作為廢紙特此聲明　二五一一

●和興美術售品所廣告

本號由女界集合股本專辦玩品紅木傢具等並承辦地毯運銷外洋各種品物如蒙賜顧請臨東城八面槽門牌七十三號敝號為幸　電話東局式仟四百叁拾九號

●北京孔教大學預科及小學招生報名

本大學招考大學專門兩部預科一二年級生初高兩級小學　自陽歷七月五日起至二十日止　試期陽歷七月二十五二十六日　附屬小學八月一號開學　校址北京甘石橋　九三一一

●北京自來水公司股東常會日期廣告

啓者本公司現訂於陽歷七月十三日下午二鐘在北京前門內西城根本公司舉行股東常會報告上年營業情形務請股東於會期前三日携帶股票赴本公司驗明填給入場劵届期持劵蒞會以憑接待謹啓　(外)

●北京電話局緊要廣告

前以南東西三局總機容量話業經分登各報佈告在案近頃以來各街衢之分次第估滿一律暫停裝設電在一局區域之內用戶遷居或讓渡他人者因限於分電臺綫額亦均無法移設有關於擴充工程事項本局現正積極進行以期供求相應惟在此項工程未竣以前尚希各界鑒原是幸　○一一一

●直隸華商賽馬會召集股東會員常會廣告

茲訂陽歷七月六號即舊歷六月初五日(星期日)午後二時在天津法租界國民飯店開股東會員常會屆期務祈駕臨除另函詳外特此公佈　(董事會)　一一一

律師葉在均

鄙人現已辭去大理院推事之職改業律師設事務所於宣外爛縵胡同內九間房七井胡同電話南局九百二十五號　九六

●求醫者注意

老友馮霖若無相存家學岐黃并在中醫學校畢業又精究風鑑脈色以治病深得古法現已辭官公醫於東四大興公寓七號其醫例如左　門診上午九鐘至十二鐘診金五角　下午出診(以通知先後為次序)星期日上午停止門診　出診金東城二元西南城三元外城六元　兒科痘科不診　下午九鐘後出診金加倍有介紹者減費　車費加一

葉夏聲　徐傅霖　羅癭公啓　三二一

●京漢鐵路管理局招商投標承辦分道木橋樑木廣告

本局業奉交通部令核准招商投標承辦分道木橋樑木定於七月二十二日下午四鐘在局當衆開標凡願投標各商號應先到本局材料處第一課領取招標章程及標單標封然後填寫價目限於七月二十一日午前將標函寄到本局所有一切手續悉按部頒購料條例招標章程及定購道木規章辦理特此佈告　二一

●京漢鐵路管理局招商投標承辦鋼軌道岔及配件廣告

(第一百五十五號)本局業奉交通部令核准招商投標承辦鋼軌道岔及配件定於七月七日下午四鐘在局當衆開標凡願投標各商號應先到本局材料處第二課領取招標章程及標單標封並購取圖說(每份售洋七元正)然後填寫價目限於七月七日午前將標函寄到本局所有一切手續悉按部頒購料條例及招標章程辦理特此佈告　一二

●第威德痔瘡膏之奇效

濟南大民主報劉伯棠君患痔瘡多年痛苦異常經中西醫生診治均無效果後用第威德痔瘡膏未經兩瓶遂將長年痛疾一旦痊然劉君從此脫離苦惱出登報鳴謝并為同病者介紹治此病者不可不注意也

神相僧重來

廣東鼎湖山退院方丈空子法師前以相術來遊京師為吾人指示迷津獲益不淺近者遍歷各省重來京師其術尤精又得諸經驗矣特為介紹　介紹人孫寶琦　王克敏　朱汝珍　王遂　陳宗興　黃明新　林紀武　于沖漢　畢桂芳　沈其昌　唐天喜　趙泰源　黃漢湘　龔積柄　彭秀康　胡棟朝　梁廣照　李準　呂調元　舒鐵同啓　登報以志欽佩　(住址)寓京前門外觀音寺街西頭觀音寺內　(談相時間)每日午前八時起午後六時止

裕華商業儲蓄銀行廣告

本行經營各種存欵放欵匯兌貼現以及其他商業銀行一切業務兼辦各種儲蓄存欵特別奬勵儲蓄並代顧主保管國內發行之各種公債及其他貴重物品所有利息佣金均極克己手續簡便如蒙惠顧無任歡迎　京行廊房頭條七十三號　電話南局四零二六　三六九六　外四九

二盒包愈　痔瘡　不效退洋

痔漏之症各有不同生於肛門內者曰內痔破者曰漏生於肛門外者曰外痔奇癢難忍如火燒之疼痛其苦處非局外人所能知往往百方求治一無效果或治愈復發經年累月起坐艱難行走不利已成纏綿之疾本堂研究痔漏凡二十餘年頗有心得特用中西藥品兼祖傳秘方配藥二種

▲痔漏內服丸 一日　▲痔漏外洗藥 一日 ▼

二種兼用無論已破未破或出膿便血浸淫流水內有軟硬管等症無論遠年近日新得均能除根包好永無後患功能消腫止疼去毒解癢脫管輕者二盒即愈重者不過六盒除根誠療痔獨一無二之聖藥也

定　內服丸每盒大洋一元六盒五元外洗藥每盒大洋五角

價　五盒二元函購外加郵費二角空函無效

注意假冒▲惠顧諸君認明藍色十字商標庶不致悞▲此藥並無分售處

售藥處　崇文門內蘇州胡同內四眼井十號或駕臨本堂面議包治不效分文不取　濟安堂謹白

兄妹

哥々妹々他倆蹓躂着回家半道兒上想起來要買調味料就買個味之素罐頭送給母親咯

●這味之素近新各菜館和家庭都多使用那功效誰不知道很大的若有還沒使過的人家請聽一聽這個人說的話吧

調味精粉

味の素

(味之素)

個人說

這味之素凡是蒸煮燉燒炸煎炒熬、其麼的菜湯都可以應用而且減省得手工和費經實在是利便的很了

C—54

命令

大總統令

特任張治公爲分威將軍此令　任命吳永熙爲將軍府將軍此令　教育總長張國淦呈陝西教育廳廳長楊銘源因病懇請辭職楊銘源准免本職此令　任命周凌甫署陝西教育廳廳長此令　任命韓世勳爲陸軍第二十三師騎兵第二十三團團長此令　任命馬步青爲陸軍第五混成旅騎兵團團長此令　蔣遜翰文衡均授爲陸軍步兵上校衞一申授爲陸軍砲兵上校王瀛長授爲陸軍工兵上校徐景文授爲陸軍軍醫監此令　徐彥授爲陸軍工兵上校此令　陸軍總長陸錦呈請授張若寬何履冰杜鏞陳翊斌邊企皐金祥孫王茂亭劉克斌爲陸軍步兵中校匡定元沈德驥郭海山金煜陳世昌柳永鑫梅編堂程則周爲陸軍步兵少校均照准此令　陸軍總長陸錦呈請授金巨堂曹明志爲陸軍工兵中校張縣中爲陸軍砲兵少校並加陸軍砲兵中校銜周殿魁張振聲爲陸軍步兵少校伍彭齡爲陸軍三等軍法正均照准此令　蒙藏院總裁貢桑諾爾布呈請任命李振族署編纂應照准此令　陸軍總長陸錦呈准管理火器營事務長官嶽濟蒼請以常恒陞補翼長伊精阿陞補委翼長烏徵額陞補圓防營總統瑞陞補正護軍參領恩緒陞補副護軍參領阿凌阿陞補委護軍參領均照准此令　參議總長張懷芝呈請任命王林爲陸軍第二十三師二等參議官應照准此令　陸軍總長陸錦呈請任命馬俗爲陸軍第五混成旅騎兵團第一營營長張福全爲第二營營長馬步青爲第三營營長均照准此令　陸軍總長陸錦呈請任命何履中爲陸軍第九師步兵第三十六團團附孫洪霖爲砲兵第九團第三營營長徐廣建爲步兵第十八旅少校副官均照准此令　陸軍總長陸錦呈請任命阮國珍爲陸軍第十三混成旅步兵第一團團附應照准此令　暫行代理部務司法次長薛篤弼呈監犯李連城等行狀善良悛悔有據擬請宣告免刑等語本大總統依照憲法第八十七條宣告將該犯李連城孫鵬普王紫亭即陶子美周曰林李文發張會朝于盛仔即于幽周保殿均予免刑以昭激勸餘如所擬辦理此令　暫行代理部務司法次長薛篤弼呈監犯張克昌等行狀善良悛悔有據擬請宣告免刑等語本大總統依照憲法第八十七條宣告將該犯任得奎王大庚稚吳子張二和高全柱劉發王玉遠高漢章張克昌路富海均予免刑以昭激勸餘如所擬辦理此令

中華民國十三年七月八日

緊要新聞

▲尚難樂觀之顏閣

▲各政團對顏意見紛歧　▲政府黨之奔走疏通　▲顏閣與九六公債

顏內閣自前日保系各要人爲之分頭向各政團作一度之疏通後各議員除醉飽閒談外尚無何等表示而民治社各政團因未得其黨魁指揮迄今猶樹反對旗幟如陳宦等之催提查辦案呂復等之草擬反對顏閣通電均爲顏閣進行之梗其目的不僅否決一顏繼其後者非得小孫一言實無磋商之餘地至頭髮馬蜂兩政團雖爲政府黨而以顏氏與國會無深切關係故所屬意者却在彼而不在此僅立于相對的贊成地位自非無條件所能成功四十二號比較的雖易接洽但其所提之不辦金佛郎案及勿用王克敏兩條件已不易使顏做到此外如民憲同志會法治協社憲友俱樂部等主張發給積欠歲費尚屬輕而易舉惟此事非先得王毓芝王克敏同意亦屬不可能照上面觀顏閣同意案之形勢殊難樂觀又聞昨晚八時太平湖飯店及忠信堂各處均有接近政府之政團宴集參議員雷殷等亦定今日下午二時在太平湖飯店請客大概均係爲顏閣疏通者又如民治社四十二號民憲同志會頭髮黨等仍在其本部開會討論顏閣同意問題除民治社四十二號民憲同志會三政團仍立於反對之地位外頭髮馬蜂號稱政府黨亦未能爲無條件的投票顏閣前途尚須大費疏通暫時殊難樂觀云而民治社聞其所取之步驟(一)催衆議院行政委員會迅卽訂定總理同意案之議事日程使政府對於政團之疏通措手不及(二)積極聯絡中立派政團以厚勢力並藉以抬高中立派政團之身價使政府不易收回(三)聯合右駢馬四十二號提出決議案咨請政府撤銷違憲之顧代閣以陷政府於無辦法之地位此項咨文已於昨日(八日)送達政府云又聞政府對政團之疏通方法除先收買金錢主義之各小政團與以顧問諮議之名目外(昨日財部已發表諮議二十餘人)並擬設立統一討論會以安置小孫昨晚(八日)府方特召王叔魯吳秋舫入府秘密商議擬先由財部籌出該會開辦費若干以後按月經費由交通部協撥財王已允回部設法交吳當時卽以交部外債極多爲辭此會之能否成立固一問題縱能成立而小孫之肯否俯就又一問題也又聞民憲民治四十二號靜廬四團體曾協商數次似均表示反對之意然卒因利害不同反對之目的亦異遂終於無結果所謂四派能聯合以反顏實可謂過慮之言而四派之顯然皆有受疏通餘地則亦早在吾人預料之中惟四派對顏雖無出聯合行動之可能而一般議員之希望有利於本身之條件則確爲事實聞擬定同意票價每張若干元及以提高九六公債爲交換條件之消息此層實較任何主義宗旨爲重要惟就目下情形論則買票當然不成問題所成問題者惟九六公債之提高而已不過九六公債之交換條件究可得若干議員之同意亦頗有問題關於此事有兩說一說日前九六公債突然暴漲之時聞議員之投機者約有三百餘人翌日票價大跌而買進之票因損失過鉅迄未脫手據銀行界調查大約有二千萬左右之九六債票尚在議員手中現在顏閣既已提出乃思利用時機向政府表示要求九六債發息兩次以冀提高行市便於賣出卽爲通過顏閣之交換條件顏氏以此事由財部主管未便同意連日議員除提維持九六債案外紛紛拜訪王克敏請其設法以致財王頗有窮于應付之困難云又一說則謂議員之投機買九六債希望以此爲交換條件者實僅百餘人此百餘人均已署名于寇遐請政府維持九六債文件之中且尚有自行取消其署名者由前說觀之則似政府但能如議員之希望設法提高九六債之價值同意案卽不成問題惟再由後說觀之則又似縱能解決九六債而其他方面亦尚將續提相當之條件也　(民中公美)

▲國會否認代閣之表示

▲議員三百七十餘人之通電　▲痛詆德債等三案有責任者

國會議員李文治等對現在政局將有所表示通電否認代閣痛詆當局與德債金佛郎及整理內外債三案之有責任者聞兩院署名者已有三百七十餘人茲覓得其電稿如下慨自民六督團發禍以來國家財政日趨紊亂戰事既興兵多餉繁乃不惜飲酖止渴日以外債救急於是不肖之徒卽從中上下其手以爲圖利營私之具新債至不能借又借整理舊債爲名以濟其私數年來激盪之形勢初爲內閣與內閣之爭繼而院與府之爭其盡人所知者則交涉德賠欵及承認金佛郎兩事是也其爲人所未知者則假整理內外債之名以二五加稅爲借外債五萬萬元之基金一事是也當此三四財長之爭今日財長之留其原因皆在乎是夫德案之根基實招於靳梁兩內閣之外長顏惠慶之手德案承認之根基則始於顏內閣與王克敏訂定中法協定之時彼輩視此爲買賣之大宗發財之捷徑醞釀至數年之久仍有變不離其宗旨此皆國人共見共聞所爲痛心疾首者也今歲孫寶琦內閣成立亦嘗以遵行憲法之言表白於同人之前同人等亦深望其言行一致不致再蹈前數內閣之覆轍乃不知何故獨引一薦充中法實業銀行買辦之王克敏使之爲財政總長王遂利用現處地位日日計畫承認曾經本院否決舉國注視之金佛郎案同人等但聞同一內閣之中總理總長互相抵觸日甚一日所謂遵行憲法之言竟不知其何在也金佛郎案正在百計以求承認之時忽然又有德債之爭處分德債乃整理戰後德國對華賠欵原爲中德媾和條約之一部依憲法第八十五條之規定當然先交國會同意卽孫寶琦亦歷次出席兩院聲明依法交議不料同人等正在聽候交議之際忽聞中德已行換文未幾又聞已經實行交欵是則顯然違憲毫無疑義至其內容據聞於德之應賠於我者則減之再無可減盡量放棄於我之債負於德者則任意出入力求於彼有利損失之大至有一萬六七千萬元之多而物議沸騰咸謂其中大有不可告人之隱據六月二十五日天津泰晤士報所載其中臚列細目某人分肥若干某人分肥若干雖係報載然証以孫寶琦日稱交議卒不交議苟無所私何至不敢公開如是耶今孫寶琦既去據彼冬日通電則謂不能贊襄大總統對于衆議院不能負責任因而辭職查內閣制度國務員本屬連帶責任爲總理者既言不能對衆議院負責任則其他閣員既與總理共同負責且其任命不必經本院之同意則其不能對衆議院負責彰彰明甚乃孫寶琦去後忽然又有顧維鈞代理國務總理之事本人既已無職果何所代耶憲法第九十四條於國會閉會期間有署理國務總理之規定至當開會期中而有總理去職後之代理總理其違戾憲典更爲明甚總之不經國會同意逕行處分德債是爲孫閣唯一至確之違憲行爲預謀承認金佛郎又爲孫閣中不可掩之事實勿論其意出於何人既屬連帶負責則其他閣員絕不能因孫寶琦一人之去而卸其違憲責任此種責任未經依法解除之前卽或有再膺其他任命者同人等亦不能置之不問也特此宣佈統希亮察又聞政府對于此舉亦認爲有違法之嫌於日前付託某議員分向各派調停由顧少川先行呈請辭國務總理兼職以指令照准一面將全體閣員免職以敷衍國會面子而國會亦應於此時則內將顏惠慶內閣通過免政府陷於青黃不接之中至顧少川於昨日宴政團重要份子亦聲言此屆政府將孫寶琦免職而各閣員之辭呈留中不發維鈞事前亦未聞知等語嗣某議員謂政府將各閣員辭呈留中不發而單獨批准孫寶琦辭職無論如何各閣員等實有作成陷阱之嫌云云　(際)

▲對於美賠欵用途擬開五部會議

▲決定用途再向美國表示

美國退還庚子賠欵之用途問題美總統頒理治曾表示希望我國發表意見以便採擇而我國各方主張紛歧莫衷一是昨外部又接駐美公使來電催詢此事政府因洛吳主張以美國退還庚子賠欵用爲築路決定由外交內務財政教育交通五部各派委員開一聯席會議共同商量議欵用途究以何種主張爲宜俟通過閣議後再行向美表示云　(中)

▲昨日之國務會議

▲議決駁覆法使對德債抗議　▲五月份軍政費已支配就緒

昨日(八日)星期二國務會議例會外顧內程財王陸陸海李法薛農顏交吳各閣員均出席教育總長張國淦臨時請病假十時三刻開議仍由顧代揆(維鈞)爲臨時主席首由外交部報告法公使對於中德協定已二次提出抗議應如何對付請討論云云議決由外交部嚴詞駁覆次由財王報告德債基金業由倫敦銀行提回一部分但倫敦銀行係電北京滙豐正金華俄道勝各行就近撥欵現除滙豐外其餘各行均藉口我國負欠各該行之積欵擬全數扣留抵賬應如何應付請討論云云議決仍由財政部向各該銀行積極交涉財王旋又提出五月份軍政費預算報告仍按照三百萬分配如有餘欵則軍費儘多給一二成由財政部審酌辦理財王允於本日(卽昨日)下午到財政部卽當督同庫藏司趕急發欵以免各機關久於盼望次由顧代揆報告奉大總統交下陸軍檢閱使馮玉祥條陳西北邊防籌備情形及進行計畫原呈請討論議決由各部簽註意見後再提閣議討論施行次由內程報告江西福建等省水災應照向例俯籌賑恤議決明分賑郵於後討論例案數起十二時許散會公布例案附下　(神)

▲財部取締發行鈔券

▲已定三種取締步驟　▲農商銀行之發行額

自政府准許中交兩行以外銀行可以發行兌換券以後國內銀行稍有資產之力者莫不設定推行券鈔厳爲營業上最緊要之手段於是市面頻添無數之紙幣此種不自然之通貨增加未必便利銀行自身之營業且促物價飛騰狂漲莫知底止財政部近者有鑑於此決定三種步驟從事取締(一)認眞監視各行之發行狀況(二)今後新請備案發行兌換券者不予批准(三)詳查發行制度與國情之關係由此再進而圖根本解決發行之法故近日農商銀行要求擴充發行券額該部反限定其將來發行數目以二百萬元爲度現則暫准發行壹百萬元云　(遠)

▲奉天中俄問題之形勢

東三省當道與駐瀋陽蘇俄代表之談判現仍處於僵局解決前途之障礙係爲盧布問題據云張作霖自身擁有兩千萬之盧布(按照市價每一萬盧布可換四角至一元二角)黑龍江督軍吳俊陞以及其他滿洲高級官吏個人均儲有兩三千萬之盧布東三省境內盧布全額據估計云約有一萬萬之數此外尚有一種緊要之障礙卽納稅問題是也運入俄國境內之中國貨物所繳之稅較之輸入中國之俄國貨物爲高現在雙方考量之問題則爲(一)任命華人爲鐵路特別區域行政長官(二)駐紮中國軍隊管轄此種區域(上述兩項事宜所需經費應由中東路担任)(三)將所有暫時無用之地畝交與中東路使用(四)中國行政及司法權利恢復問題(五)不承認華俄道勝銀行等項至於中東路之估價事宜雙方意見亦大爲分歧據俄人云該路之評價爲九萬萬盧布中國方面則謂中國贖買該路之代價一萬萬盧布爲數已足至於航務問題前曾擬訂祇限於重要水路但俄人主張現在之協訂航務一事應推廣至於各支流一般輿論深信蒙古問題並不爲中俄談判懸案中之重要部份云云　(美)

▲接收外蒙已略定概要

關于外蒙問題因保昭緒紛繁京內外建議辦法不同政府亦主張不一自宮廳倡顧維鈞安定方針顧與中俄會議籌備處人員及俄顧問諸議與參陸處軍事主任以及有關該項之主管人員詳加討論業將提綱挈領手續擬出數件日內由俄蒙會議籌備處通過後卽可提出閣議解決茲探內容所列要點如次(甲)開關交通因爲第一應辦政策然因張多庫恰兩路路綫過長需費過鉅擬于京綏鐵路外先向內蒙兩套推廣汽車路就昔日徐樹錚計畫冀達甯夏哈密爲目的以迄西倚長城北逕外蒙其間一百一十萬里以內均可活動通行此事已首得吳馮兩使同情曾列國道計畫以內(乙)接收目的總在庫倫然沂庫各境如車臣汗至滿洲里庫城至烏得滂江烏里雅蘇台至科布多新疆等處在在緊要現擬用步步爲營辦法俟由內地派定第一批接防軍隊爲先鋒駐張家口而于口外增駐一批卽由烏滂間向北移動一站其別動隊由張至庫沿綫推議自左右兩綫進行既不覺有大軍北赴亦可立定基本軍自一次至數次增兵皆無顯著形勢外蒙卽可接收此點參陸處軍事處已均認爲可行大約卽按斯以謀進步(丙)經費問題前議某項千萬某項百萬蓋指同時入手分門別類而言今擬逐漸進行自應擇要辦理如勸辦移鄉列移駐之內實業安民皆列開關汽車時與鄭電同時併進而改良實業農政暨及教育則視前列兩項成績如何以定舉辦之規程其經費既可陸續籌措無須立時整撥巨欵云　(北)

▲三國公使之抗議

▲爲廣東組織鹽稅局事

廣東政府近因軍費浩繁財源枯竭特組織徵收鹽稅機關以資挹注此事實施以後與善後借欵有關之各國以鹽稅業經担保借欵何得任意徵收致妨債權者之利益當由駐粵各領事與粵中當局一再交涉均無要領遂據情報告駐京各該國公使請示辦法聞英日法三國公使昨日特爲此事聯銜向外交部提出抗議要求中央政府趕速設法制止否則各國爲保持債權起見惟有採取斷然之手段以相對待云云　(醒)

▲康有爲爲金案致電兩院

康有爲近曾致金佛郎案發出魚電昨日復有陽電致參衆兩院原文照誌如次參衆兩院議員諸君公鑒立國以道爲主法律副之共和尤重民治自西后榮祿端剛獄故通拳防外而有庚子賠欵四萬萬五千萬兩爲亡國自古未有之數毒痛四海中間外部司員受賄改爲金鎊于是金價大漲賠欵大增重稅日加國民日困然二十年來賠欵只用金紙幣以各國滙兌昔通用虛金紙幣寡見金錢戰後銀行準備金更少德國尤寡故一金佛郎倍于數紙佛郎若中國今尚爲銀銅本位未鑄金錢更無改金若必行之各國引例金價大漲賠將數倍且歲歲從何處償此金佛郎耶求之賠欵原約則本無求之各國通行則相反而王克敏以中法實業買辦自創新例以中國極困之民脂彌縫其銀行之內虧不惜密通外人先償二千萬分配有力者以贊成之孫寶琦爲總理以去就爭尚賴有此閣吳子玉力爭無效於是孫寶琦決去矣孫寶琦去則王克敏留而密秘辦成金佛郎案後雖欲爭亦無及矣貴院曾力爭金佛郎案而彈劾王克敏依例王克敏應免職然而不行貴院不爭則是共和無法律一也今制是責任內閣各總長聽總理而定去留然今若貴院不爭則是共和無法律二也總理雖辭而總統不能派代而貴院不爭則是共和國無法律三也王克敏不去若及金佛郎案密行而後爭恐無及也以是之故外論皆謂貴院已受賄而軟化殆未必然然國民之輕議員諸公久矣甚爲我議院恥之甚願諸公努此恥也夫醬國責民橫行無忌道德蕩喪法律不行未知以何立國惟諸公圖之康有爲陽印　(醒)

▲漢口法領抗議移交前俄領署始末

關於漢口移交前俄領署法國領事提出抗議一事據深知內幕者言漢口法租界始於一八六四年其後三十二年(卽一八九六年)中東戰爭完結前俄帝政府勢力膨漲於中國要求在中國中部一租界地遂與漢口法國領事交涉並得中政府允許劃地一段故此法領事根據此種理由要求漢口前俄領署之移交須得彼之同意當一九一七年九月中國撤消承認前俄代表並取回管理漢口俄領署及租界時法領卽於斯年十月八日通知漢口中國交涉署謂屬俄租界之變動非得法領同意不可今年三月二十九日法公使傅樂猷正式通知外交部保留法國

鹽業銀行廣告

本銀行股本壹千萬元已收陸百萬元公積金及盈餘滾存叁百五十九萬九千八百餘元辦理存放滙兌各項銀行業務總分行所在地列下

邊業銀行發行鈔票廣告

婦兒內外科產科　秀貞女醫院　北京甘石橋北首電話西一五九

醫例　門診洋二元　出診首次洋六元　深夜洋十元　復診四元

交通銀行廣告

本行創設於前清光緒三十四年股本總額二千萬元

天津[illegible]　濟南[illegible]　鄭州[illegible]　駐馬店　周家口
上海 漢口路 京路　香港 德輔道　南京 下關 惠民橋　揚州 左衛街　杭州
其餘各省會商埠均有通滙機關並與中南金城大陸銀行合設準備庫及儲蓄會於上海天津漢口等處

[illegible]天津代兌處
登瀛 西單牌樓　五大 前門大街　平易 針市街
永豐 北門東　餘大昌 鍋店街　豫泰厚 宮北　永孚 日界
大康 法租界　大昌交易所
在保定西大街之分行現已移至天津北馬路開設特此廣告

●北京商業銀行廣告
[illegible]例公司條例集合資本一[illegible]遵奉財政部批准註冊立案辦理國內外各種滙款暨往來存款定期存款[illegible]款貼現放款買賣生銀有價證券各種貨幣以及商業銀行各項業務所有[illegible]不克已手續簡捷周至務答惠顧諸君雅意設總行於北京西交民巷分[illegible]於天津法界五號路十四號路之轉角經理電室話二六九八號營業室二九七[illegible]號公用九八零號其他各大商埠省會均設有代理處特此廣告 電話南局一[illegible]二室七二六總理二七六三庶務室二六七

惠顧無任歡迎[illegible]總理張[illegible]
析 副理陳揚祜王徵 行址北京西河沿 電話 總處總理室南局三三六
協理室南局二一九 分機一號 京行經副理室南局一三六
五四五八 分機十五號 營業室南局四一三六
電報掛號六六三九

對於前俄漢口租界之權利云因此之關係漢口俄領署之移交至未可樂觀沈子良交涉員力主審重辦理漢口雖設接收俄領署辦公處而切實之移交殊多周折又漢口外人頗屬注意此事一因前俄領事署位於英法租界地之間二以中國當局擬於移交後改爲特別二區因前德租界已改爲特別第一區設移交後中國管理不善勢必使外人大受影響云云（美）

▲奉張維護松黑航權

奉天快信當局以近日報載日俄會議議決日本有黑龍江航行權關於松花江航行事另行協議等語俄以片面當事人斷送黑龍江航權並涉及我松花內江航權蔑視主權莫此爲甚因於六月二十日電令蔡道尹向俄代表提出抗議所有日俄協議涉及松黑及我東北各江者概不承認請轉該政府查照並電駐俄李代表知照云　（美）

▲中日懸案一部分將解決

▲慘殺華人案及琿春事件

據日人方面消息前此爲解決中日間各種懸案曾由兩國當局開協議組織委員會擬將一切懸案概括的解決其後彼此諒解爲無此必要仍照從前辦法分別進行交涉最近聞就日本震災當時之慘殺華人案及琿春事件時時繼續交涉大體上已漸趨近於解決方面關於慘殺事件日本方面對於解決問題之意思中國亦漸諒解或將於近日得圓滿解決亦未可料云　（神）

▲馬福祥屯墾西蒙之計畫

▲由各省酌編隊伍撥充
▲另設督辦一缺
▲馬鴻逵赴洛條陳

綏遠都統馬福祥擬將綏包西北一帶實行屯墾即以內地浮冗酌編補充各隊伍撥充之另設督辦一缺以荒其事業經派員勘測詳斷擬定意見齊日前特遣其子馬鴻逵過京赴洛條陳于吳使云　（戍）

家庭之樂

●若有疾病何能快樂
●第威德虎力丸能恢復人生樂趣

血液涸竭不潰足以釀成痛苦疾病不康健之家庭即不快樂之家庭第威德虎力丸能生新鮮紅血爲女界之至寶功能清潔婦女血液恢復康健並還復天然之美貌蓋此種美貌非體氣健壯不能得也

下列浙江嘉山縣衙前施霈源先生之來函係證述施君令閫自服第威德虎力丸所獲之效征略云鄙人賤内曾患氣喘嘔吐腹痛及胃不消化等症竟致手足如冰面無人色得服第威德虎力丸樣盒後即購服大瓶一瓶服後果見有效再服一瓶則完全治愈矣如閱此信後仍有疑竇可勿必即購服整瓶先將附券填明函索樣盒以便試服並無分文之耗費無別家能行如此之供獻惟敝公司對于所出虎力丸之功效有如此堅確之信用

●敢請先試後買

如君患血液或腦部等疾病服此丸後必深歎吝此贈券之日也

價目　大瓶每瓶二元七角半　半打十五元
小瓶每瓶一元五角　半打八元

上海四川路第三十一號　中華郵政信箱四五九號

英商第威德製藥公司

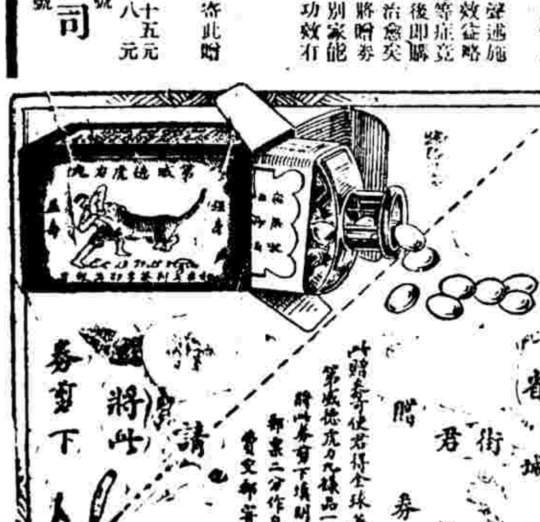

▲劉文通條陳撫藏政策

昨參議院西藏議員劉文通具呈外部條陳綏撫前後藏事宜錄其原呈如下敬陳者前因西藏班禪活佛失蹤並偕從洛桑到京各情節先後將其無呈仰荷總長俯念時局照予採納下懷欽感曷有此極茲因元首重視邊疆懷柔遠人派委專員前往迎接班禪來京並令籌備招待一切各事宜典注從隆洵屬優厚想該活佛他日到京時必可心服內嚮矣然文通仰觀之餘竊有難安緘默之隱溯考藏情顛末前因瓦相內爭新舊派異班禪被迫卒致走出隻身遠路跋涉本望中央協助保護守土是該佛此番之來我政府固非僅以優待而能服遠人之心也查近年以來雖中央政府對於藏局無若何之籌謀而前藏達賴活佛亦時有派人來京之舉足見前後藏二佛之心尙以中央爲根據矧中藏由來一家五族自是同體今乘班禪來京之期正我政府和藏機會在和藏最要之點莫如能法二佛之積怨化伊等新舊二派爲一家勸其同禦外侮共保數百年來黃教之基中央政府必爲另設良謀與英人開重要會議革除從前立禁制各條實行保護藏番安靖今一面催促班禪早日到京優禮款待一面由元首迅爲通電達賴勸以大義勿懷猜疑述明班禪來京之原因布大總統一視同仁之誠意然後再派駐京西藏各員布携帶禮品並敏能感動之賫函赴西藏面交達賴告知大總統愛護之殷願彼此同心戮力共保中國版圖所在並勸以前後藏二佛本如兄弟手足萬不可自相摧殘以滅其勢如此則可先使達賴無徘徊觀望之心然後中藏間方可漸臻歡密當今之計此舉實爲最要之點苟不與前藏達賴先行結合則恐班禪到京後非但於藏務外交多生困難即中藏間內政亦必益爲棘手矣綠政府本無歧視之心而達賴必生反應之力再加以親英派乘隙慫恿有不表決外嚮之念乎此於籌謀藏部大局中萬不可不急宜注意者也文通秉賦愚陋蒲柳凋殘竊懷薪勞於衷無綠得補國是第以奏欽總長愛邦既篤名重華夷値此時事多艱定當毅力共謀保守疆土伏祈將文通之芻言代達元首庶右抑亦可以作洋海中之一葉扁舟矣謹此具陳維希鑒察（美）

▲魯省會反對衆院代制省選法

謂其抵觸憲典

衆議院昨接山東省議會來電反對衆院代制定省議員選舉法其原文云前者貴院特別委員會審查結果有由國會修正省議員選舉法之議本會以事關憲章宜加審愼廿一再電達並推代表赴京具書請願在案乃頃閱七月二日貴院大會萬議員提議省選舉法仍由國會修正不勝駭詫查省會選舉法爲省自治法之一種省自治法爲地方制度之一條省議員選舉法應由各省自制準法衡理已成鐵案矧憲法爲兩院諸公所手定既舉制定省自治法之權付之於各省而於省自治法範圍內之省議會議員選舉法復越俎代謀之不惟界限混淆有牴觸憲典之嫌狐埋狐搰亦殊無以自解近者各省多已籌備恢復縣議會以期召集省自治會議省選舉法不難迅速產出國會若必代爲修正將同時發現兩種省選舉法豈不騰笑中外總之憲法爲國家大本當能輕事變更制定省選舉法爲各省特權斷難坐視侵越萬議員修正之議表決既發生異義起此取消斯案庶免貴院侵權之嫌幷符地方自治之旨諸公明達諒能鑒及特電練陳統祈採納　（神）

▲質問建築專運鐵路之咨覆

國務院對於參議員朱汝梅所提商人築路之質問昨有咨覆之文如下國務院爲咨覆事准貴院咨送議員朱汝梅對於政府是否將專用鐵路儘先敷設權特許讓予平定官商提出質問書請咨覆等因當經函詢交通部去後茲准復稱查此案前據報告當以商人建築專用鐵路暫行規則呈由地方行政長官咨請本部核准立案發給執照後方准開工乃據報該商竟有私擬建築已先開工情事殊與定章不符仰即咨行山西省長查辦並轉飭該商先行停工遵照規則辦理除再咨該省長查照前咨迅速依法查辦外相應咨復貴院查照（醒）

▲日使咨覆洮齊鐵道之照會

交通部前因報載日本公使與奉天某當局締有關于由洮南至齊齊哈爾之鐵道契約如果屬實自當成爲重要問題當即備函請外交部向日使署詢問究竟有無此事外交部得函後當即以一照會致日使署詢問前項事件是否屬實今據東交民巷消息日使署昨日已將關於此事之照會送交外交部其照會中有此說實無根據本公使且未聞有此事之語（美）

▲孫傳芳援粵恐難實現

頃接福州一日快函云孫傳芳日前電致京洛各方具陳平粵之策擬以主力軍出北江以偏師出潮海幷請先籌軍餉三百萬元子彈五百萬發以供軍用而勵士卒茲京洛已有電到對孫所貢之策甚爲嘉許對于所請彈餉亦准稍俟籌劃即可照撥惟孫以電中所云尙無確切籌撥之期于水月有日復上京洛一電略謂兵貴神速機不可失粵孫軍隊蓄銳已久乘時進取收効必二師各軍隊應付正疲而贛部速現二師第三四旅已出發下游第十混成旅暨二十四混成旅均駐閩北一俟欵彈撥到即可就近出發贛南轉入北江以與粵陳各部軍隊共定粵局促成全國統一前電所請軍餉鎗彈既蒙俯准籌劃懇即迅予照撥以資鼓勵士卒而解決連年之糾紛上以副鈞座之特知下以援粵民于水火誓師在卽伏請示遵以利戎機而免貽誤云云以此電言則孫之督師攻粵假已不遠惟據某方消息則謂孫之電請平粵其用意尙屬另有所在而洛吳方面亦以孫所請取道贛南入粵有種種疑義（一）孫爲閩粵邊防督辦內閩赴粵儘可取道閩西閩南何必假道贛省而入北江既不能兼顧閩省邊防假與贛軍方本仁援粵軍隊進兵北江之計畫抵觸（二）孫方面部軍隊同由一路進兵能否合作及不發生其他意外（三）孫氏進兵北江之意在于可以直達廣州粵陳以數年心血備護潮汕一隅能否任孫軍鼓勇直前獨成底定粵局之功倘陳烱明沈鴻英兩軍因互忌成功致啓粵局紛糾則前車已可爲鑒孫氏此次進兵苟未得粵陳同意不徒無益而反有害此理甚明有此數大原因故洛吳對孫所請由贛南進兵北江一節認爲非策之善幷以孫此請不無其他作用表面上雖已復電允孫代請中央照撥餉彈實則惟恐孫氏實力澎漲或發生他變不易制服耳　（聽）

▲粵聯軍對峙之形勢

▲楊希閔亦組織高級制度
▲委盧思泰爲參謀長兼代前軍職務
▲粵海艦已爲聯團搜捕海盜

廣州通訊自許崇智組織督軍制之總司令部成立後楊希閔亦倣其部制擴張職權從新組織與許部成對峙的形勢凡直轄廣州衛戍司令總部執行其威權茲將其編制分別誌下上將總司令中將參謀長（參謀處）少將參謀長一上校參謀二中校參謀四少校參謀四上尉參謀四上尉電務員二中尉電務員三上尉測繪員一中尉測繪員一（副官處）少將副官長一中校副官二少校副官四上尉副官六中尉副官六下尉副官二（軍務處）少將處長一中校處員一少校處員四上尉處員三（艦務處）上校處長一中校處員一少校處員二上尉處員一（軍需處）上校處長一中校處員二少校處員三上尉處員六中尉處員三（審計處）上校處長一中校處員一少校處員二上尉處員一（軍法處）上校處長一中校軍法官一少校軍法官二（軍醫處）上校處長一中校處員一少校處員二上尉處員三中尉處員一少尉處員一（秘書處）少將秘書長一中校秘書二少校秘書二司號官一並已特委盧思泰爲總指揮部參謀長兼任前方代行軍務處則專駐石龍部署以重職守云至西江海盜曾昭等所組織游擊艦隊專爲分段截劫往來各商船竟與江大艦發生劇戰纔爲該匪所劫此亦足見其勢力之浩大現經四邑聯團局協同粵海防司令林若時率領江漢龍驤商安巨安新安等艦幷該部陸戰隊及參謀副官等分赴南頭城二角七敦口均安南沙等處大肆搜捕黨匪計其此役共獲匪黨五十餘名匪槍八十餘桿　（時）

▲川將領內訌未已

▲法團電籲息爭
▲五師移防問題

重慶快訊云川軍派別紛歧積不相容戰後防地之爭更烈近頃督理楊森令五師移防又起反動前方且有接觸之說駢屬人民非常恐慌由各法團聯合電籲息爭原電如下（銜略）五師駐屯軍民和洽前開移防之耗六縣紳耆請留駐旋奉楊督理電開業已先爲電令仍駐原防等因方幸得有結果不圖近日開各部將向順移動而防南境上嫌已發生戰事輿情惶惑同抱不安法團等爲地方安危計爲大局前途計心所謂危不敢緘默謹爲諸公陳之五師年來保境和民不特蟄伏戎政杜絕標匪而於地方事業亦多扶助故繼以六縣貧瘠之區承迭次兵燹之後而閭閻尙能各安其業不相驚擾今移防之耗猝然傳來恐懼之情既深攀留之意彌篤此則本之人道之主張而有不能已於言者也五師官兵遵令守防爲一兩方執持久不解決一旦兵戎相接無論勝負誰屬人民皆先受池魚之禍六縣地方不糜爛於川戰激烈之際而犧牲於川戰結束統一初成之秋諸公痛念在抱當亦不忍有此者此則基於一方之定危而不能已於言者也五師刷駐原防既奉督理電令之後各部若係衆過卽不免與督理命令抵觸諸公轄戰經年促成統一中央委任方始督理命令甫出任理在勢均有尊重之必要縱或他項事實尙未盡周似亦宜委曲求全倘以一隅之爭牽延其大恐非川局前途之幸防地問題尙小而所關甚大諸公應避投鼠忌器之嫌吾儕亦願供曲突徙新之計此則關於大局之影響而有不能已於言者也凡茲所陳雖屬杞憂皆基於公意決無偏私諸公明達當能洞鑒總之現在川局實有撥亂反正之機一切措施在在成與地方安危川局利害有關諸公愛鄉愛國具有同情伏懇飭令各軍嚴止進行以安民心而維川局則國家幸甚川局幸甚惟諸公實圖利之南充西充營山蓬安蓬溪南部各法團同叩號印（益）

▲沈鴻英復岑春煊電

漲訊云陸（榮廷）沈（鴻）爭雄連綿數月迄無和解之機生民塗炭莫此爲甚日前岑春煊莫榮新等慘懷桑梓惜極慘酷特聯名滬上莊豁名流迭電沈氏勸其稍事退讓茲聞沈氏昨特電復岑氏謂其主持正誼以辦善後事宜原電略云此次出師係因後方斷絕給養無着早經鄧右文等迭電聲明鴻英無從阻止其是非自可見諸人民其曲直亦當倘諸百世惟兵連禍結靡爛地方此則鴻英罪不容死者也兩師關懷桑梓責以大義敢不退讓惟雙方善後事宜仍懇力主正誼云云（洋）

普通新聞

●薩鎭冰電辭鎭職　元首昨日（八日）接福建省長薩鎭冰來電略謂病體難支請卽俯准開去省長職務俾卸仔肩等語聞當局擬去電慰留並擬設法解釋（蔭人）薩（鎭冰）間之惡感云（神）

●日本將征百分之百奢侈品稅　據日本公使館消息日本本年正月至五月對外貿易受有六三〇、〇〇〇、〇〇〇金圓損失現日政府擬交國會奢侈品稅案共有一百廿四種之多北京日使館人員解釋此種新規定並不影響與該國訂有利益交換協定之品和日政府視此乃杜絕奢侈品之必要手段並將欲對奢侈品征百分之百稅國會批准之日卽爲實行之期日本政府並不欲藉此以阻止奢侈品之輸入而保護自己之出品云（美）

●青島海軍之近訊　青島通訊云海軍各艦自去年北歸以來該艦隊司令卽以各艦年久失修有均擬修理之議但該艦中尤以縈和艦爲甚縈和一艦自去年來靑卽泊大港碼頭岸下靜候修理頃據海軍消息港局頃忽開具該艦繫泊碼頭息船費及作業費二千餘元向海軍司令部索償嗣經該司令部致函督辦公署駁復大致略以查港局來件所催作業等費旣屬該局墊欵自應照數請償惟息船費一項該港既爲國家公港該艦亦屬國家軍艦以國家公港而停泊國家軍艦當無繳納息費之理應請貴督辦查照見復爲荷聞督署嗣據復轉飭該局查照該項有無前例可援港局當卽查復港務定例無論何項軍艦入港泊在二十四小時內者概予免費逾限者卽可按日扣算乞據情轉復以符定章而維國稅云云至該艦將來之結果如何則尙未悉容俟探明再誌又據海軍界消息自駐烟海圻軍艦發生變故以來濫司令對此頗注意因該艦爲我國手屈一指之第一軍艦如遇意外之事關係頗大擬將該艦實行調靑以資鎭守幷調海琛赴烟填防然因偏項未赴烟令海圻艦卽便來青云（公）

●德華銀行預備開幕　銀行團方面消息云現在德票解決德華銀行行員已預備復業昨該行人員已規定下星期內定期遷入東交民巷原來行址房舍之中並聞日昨已覓人整理行內房舍大約本年冬季可以復業云（亞）

●昨日公布之閣議　（一）議定派施肇基王廣圻朱兆莘充國際禁烟會議全權代表（二）議定派葉恭綽兼任督辦廣東治河事宜（三）議定簡任郭象伋署綏遠敎育廳廳長（四）內務部提議擬訂警察官任用暫行辦法議決照辦（神）

●上海總商會改選涉訟案之部令　上海總商會改選涉訟迄今尙未解決茲農部方面爲澈底清查起見已於日昨令行江蘇實業廳查明呈復備案其原文如下農商部爲令行事據上海漢口路商界聯合會呂靜齋等代電請令上海總商會正副會長依法退職遵章另選等情到部查上海總商會會長宋漢章等早日辦理會務尙有聲望來函所稱荒謬絕倫各節是否挾嫌誣衊究竟如何情形以及該聯合會究竟何種機關是否呈報官廳核准有案合行抄錄原電令仰該廳長查明聲復云云（光）

●滇境野夷與緬人衝突　雲南地接緬甸何勝超一帶爲皆土司地其民多係苗猺屢有與民衝突之事近勝超僊家山野夷與英屬緬甸人民因械採發生爭執野夷不知利害糾衆攻擊交界附近之茶山緬民緬民被害六十七名房屋被焚一百九十餘間當局調查確實卽調兵隊馳往彈壓聞已擒獲爲首土酋十餘名正法其被毀緬民房屋亦責成該土酋修復聞駐滇英領事對滇省當局此種措置甚表滿意惟要求設緝滋事餘黨云（益）

●新楊電告派員代理喀什提督　政府電令甘省長楊增新查辦馬福興父子等情已誌前報茲悉國務院昨又接到楊增新來電略謂本令查辦馬福興父子因馬開槍抗命已行檢斃並請裁撤喀什提督缺均經陳在案現中央旣主張喀什提督缺緩裁自應暫且先行代理以重邊務云（中）

●顧維鈞岳父之遺產問題　顧外長之岳父黃仲涵爲爪哇巨富當地人士至稱之爲糖業大王自六月二日在新加坡逝世後顧夫人卽前往奔喪茲聞黃之遺產合土地（爪哇島土地大半屬於黃氏）房屋糖廠輪船等共計値荷幣二萬萬留惟以國籍問題頗多糾紛蓋黃氏自爲中國人然因生長爪哇人荷屬國籍於一九二一年因荷政府征收戰稅及特別稅項過重黃氏不堪其擾乃出走新加坡入英國籍因此遺產之分配將用荷律或用英律頗難斷定尙須待法學專家之研究但黃氏之未脫離荷國籍故荷屬當局已派著名律師二人前往新加坡料理遺產事項故預料必有若干時日之糾纏也黃氏本人生前對於遺產已有相當之分配黃氏之財產共値新加坡銀一億六千五百萬元黃氏未死之前已將所有財產作一公司諸英政府立案謂所有財產日下諸子不得分析祇可每年向公司領取紅利總理公司之人得兼領新金自立案日起滿五十年所有繼承人方可分配遺產臨死時又遺囑以十萬元捐入星加坡華僑高等小學以一萬元捐助特來斯街之醫學會以十五萬元捐入商業學校又以某處地皮一段充廈南學校基金云（陸）

●陸公使電請加派勞工委員　外交部昨接駐瑞陸公使來電謂勞工局近經議決各國准加派煤炭委員會委員以便討論我國似亦應加派參與會務云（光）

●衆院行政委員會十日移交　衆議院院內臨時行政委員會昨日（八日）下午三時開會江議主席出席委員十三人議決（一）報告書加入七八兩日議案加印三十分分送第四期委員（二）星期四日（十日）下午二時開委員會通知第四期行政委員辦理移交（三）移交時由秘書長將一切文件交由第四期行政委員接收（四）議事科長鄭樑由代理改爲委任（五）此次升等升級案秘書技士各不得過三十人如有溢額陸續補升但不得超過預算云（神）

英商
於仁洋面及火險保安有限公司
即保安水火保險有限公司廣告

啓者本公司創立於西歷一千八百三十五年計已八十餘載實備資本三千餘萬元支出賠欵已過百兆餘元中國各通商口岸均設有分公司或代理處經營左列各種保險事業今特分設代理處於北京並派有保險專家專司其事所定保險費用格外低廉對於訂約手續力求簡便而於賠償保款尤為迅速可靠在投保諸君所費資財無幾即可豫防意外損失居安思危諒諸君子當勇於投保也至於詳細章程函索電告俱當寄呈如蒙　賜顧惠臨派員均無不可特此奉聞尚祈　鑒察

本公司保險種類如次
火災保險　水災保險　航空保險　地震保險　火車保險　郵包保險　汽車保險　轉運保險　玻璃保險

東城煤渣胡同四號 電話東局三九五五
英商保安保險有限公司謹啓
辦事時間 上午九時至十二時 下午二時至五時

Union Insurance Society of Canton, Ltd.
Branch Manager, R. W. PAULDEN
G. W. FRODSHAM & CO: LTD. AGENTS

●奇妙的 優美的 敦慶隆新出品

衣料花色之奇妙品質之優美與尋常絲織品全然不同本號又新到各種粗細夏布花素布走純毛嗶嘰與膠皮布化粧品服飾品賞禮品陳列品名目繁多不勝枚舉外埠函購可以郵寄
本號新到大宗新紗新羅新綢新葛挖花綉花各種細軟綢緞葛綢綿紗
開設天津估衣街西口路南 電話五八一又四七四號
敦慶隆綢布呢絨皮貨莊謹啓

教授自修適用 地圖

下列各圖 出版最新 調查最明 詳略得宜 大小悉備

世界改造大地圖　彩印一大幅　一元六角　裱工八角
中華民國大地圖　彩印一大幅　一元二角　裱工八角

甲種 世界改造分國地圖 地圖一册三十二幅 地誌一册 二元
乙種 世界改造分國地圖 附說明書 全二册 六角
最新 中華民國分省地圖 附說明書 全二册 一元六角
高等小學 中華民國分省地圖 全一册 六角
高等小學 世界分國地圖 全一册 六角

最新上海全埠地圖 彩印一大幅 五角
最新南京地圖 彩印一大幅 五角

中華書局發行 (甲52)

唐宋明榻本 碑帖

藝苑之寶　希世之珍

[illegible]

黃庭經五種 / 蘭亭序十二種

[illegible]

上海南京路中市文明書局謹啓 (丁67)

參觀學校者必讀 教學觀察法

施仁夫譯　廖茂如校　一册三角

本書討論觀察教學之方法，示人以參觀學校時應行注意之點，綱舉目張，至為詳盡。(甲142)

教育叢書

書名	册數	價
教育心理學大意	一册	八角半
兒童與教材	一册	一角
美國教育徵覽	一册	八角半
幼稚之意義	一册	一角
幼稚園課程研究	一册	三角
個性論	一册	二角
中學訓練問題	一册	一角半
圖書館簡說	一册	一角半
初等教育設計教學法	一册	四角半
道爾頓制概觀	一册	八角
道爾頓制討論集	一册	四角
學習心理學	一册	六角

中華書局發行

北京琉璃廠 天津大胡同
中華書局謹啓
電話南局八十五 四百三十九號

本報
敬啓者本報在北京開設已式十餘年荷蒙各界歡迎故在北方各報之銷行以本報為最廣兼承辦華洋印刷文件如華文洋文鉛印石印各種書籍賬簿商標圖畫月份牌仿單門票一切文件工品……

本報
零售每份銅元六枚　京都每月銀洋八角五分　天津各省與外埠每月銀洋一元……

本…
新製各鐵路行車……　京奉鐵路全路行車時刻表每塊大洋十元　京綏鐵路行車時刻表每塊大……

●中華滙業銀行廣告
資本金 壹千萬元　公積金及前期滾存金 貳百拾五萬五千餘元
總行北京東交民巷西口　分行北京東交民巷西口 上海四川路 天……

●中國銀行廣告
資本總額六千萬已收一千九百七十六萬零一百元　公債金六百零三萬三千三百四十五元四角一分
營業專辦存款放款貼現國內外匯兌買賣生金銀等業 經特許代理金庫發行紙幣經理公債及鹽稅關稅……
總行北京　分行及支行……京兆……

五淋白濁 花柳各症
請購服樂山清血搜毒丸

花柳之毒一經傳染再不投服良劑其害無窮本號秘製樂山清血搜毒丸行銷有年奏功敏驗久為世人所贊許凡患花柳各病無論遠年久症近日初得或誤服他種有害劣藥致毒攻入骨髓之內血管之中或每屆春令必犯或屢愈屢犯或瘀毒上升攻入腦筋毛髮脫落天門凸梁陷落老年筋骨疼痛速服此丸立見奇效如患花柳得服樂山清血搜毒丸已愈者現春起陽生以防未然 能搜清骨髓血中瘀毒 如欲宿娼務宜先服此丸決無傳染之虞

樂山清血搜毒丸專治傳染花柳第一之靈藥也 淋濁小便痛便前便後尿管刺疼風火虛寒赤白各淋 梅毒結毒已發未發魚口便毒橫痃下疳 小便潰爛梅毒入骨筋骨疼痛 身發瘡瘍遍身紅疹梅毒痔漏淋濁 染毒婦女遺毒癬子各症 多年梅毒未淨者或毒入骨髓血中常年不止淋濁 經服此丸功能淋止濁清搜淨骨髓血中毒根 服之愈後永無復發

價目 每大瓶二元 每小瓶一元二角
總經售處 前門外大街路東 中華大藥房
代售處 ……（各埠藥房）

●北京證券交易所特別通告
本所今為便利顧客起見特創做活期押款一項……

理正醫院
院長飛履付專治內外婦幼各科並診治花柳病嚴守秘密病送樂任址順治門外大街二百十四號電話南局四六二五

●私立四存中學校招考初級中學生兩班
隨時報名　考期七月十二日 簡章函索即寄　地點北京府右街

●京綏鐵路管理局招商承辦車務等處春夏季制服廣告

本路招商承辦車務等處本年春夏季制服已奉交通部核准登報招商投標如願承辦者務於六月十九日以前到北京西四牌樓羊肉胡同本局材料處閱看制服圖號標本領取章程標封投照標單逐項開具確實價值裝入標封加蓋火漆字樣圖章並須預先照樣製造成衣標樣兩分另剪各貨標樣一并送來局附帶押款務於六月二十三日連同標封一併投標押款每標尺地加蓋字號圖章務於六月二十三日……下午四時在局當衆開標選擇物料價值均屬相宜者承辦貨物到即付款不折不扣有得標商家之標價逾期投送者無效本局保留選擇之權三十日以內認為有效其未得標者押款概不計息即歸本局估價購買以昭公允如有疑義需索者聽准早局聲明定予查究特此通告

京綏鐵路行車時間里數客票價目表
中華民國十二年七月一日重訂

環城枝路 / 宣化枝路 / 大同枝路 / 京門枝路

Stations listed in the main table include: 豐台、廣安門、西直門、清華園、清河、沙河、昌平縣、南口、青龍橋、康莊、懷來、土木、沙城、新保安、下花園、辛莊子、宣化、沙嶺子、寧遠、張家口、孔家莊、郭磊莊、柴溝堡、西灣堡、永嘉堡、天鎮、羅文皂、陽高縣、王官人屯、聚樂堡、周士莊、大同、孤山、堡子灣、豐鎮、新安莊、紅砂壩、官村、蘇集、平地泉、三岔口、八蘇木、十八台、馬蓋圖、卓資山、福生莊、三道營、旗下營、陶卜齊、白塔兒、綏遠城

[illegible]

注意
由正陽門下行第七百三十一次七百三十九次列車由大同至綏遠……

[illegible]

……日投標者甚形踴躍不足以資比較茲再登報重行招標並將開標期限展延一月所有投標者及押款須於七月廿九日以前密封投送本局材料處查收准定于七月廿九日下午四鐘在局當衆開標以出價最高者得標至各商所繳押款如以支票或保單充數者應以本京各銀行爲限將來不得標者當將押款如數發還其得標者可將押款移充貨價限期將貨出清逾期即將押款沒收再將此次開標後再商標所出標價如本局仍認爲太低得重行招標不即出售特此佈告
局一 內四

……二十……日(星期日)下午一鐘在本公司開第十八屆股東常會報告一年間營業情形並議決分派紅餘等事查照上屆股東會發給入場券辦法請各股東除開會期前三日(即陰曆六月二十六日陰曆五月二十五日以前)將股票送交公司以憑填寫入場券隨給暫存股票收據一紙屆開會期驗明持有收據者發給入場券於取息時再憑收據取回股票其餘一切請查照本公司章程辦理外者專函通知外仍恐通信地址或有遷移不克達到合再登報公告
中華民國十三年五月十九日發　京師華商電燈有限公司董事會啓
三九 內

文苑

遼東懷古　(李鏡浦)

寒煙萬里綠芊綿。古木啼鴉落照邊。旅大風煙浸海岱。關東殺氣且遼天。波翻日戰鏖兵水。雲擁扶桑入港船。陽日河山空惋惻。不堪回首憶當年。

極目遼高暢遠襟。纍纍曠野遍荒墳。昔山戰骨埋黃土。遼水冤魂泣暮雲。司馬連營橫碧草。令威華表倚斜曛。人民城郭空悲悼。時見秋原過鹿羣。

踏破芒鞋意興豪。胡笳聲咽暮雲高。白山王氣沉滄海。黑水蛟龍嘯夜濤。此日江天餘劫火。當年血染征袍。可憐千古遼東月。猶照青燐沒野蒿。

大漠黃沙一望平。蒿萊匝地路難行。荒崖石壁七星嶺。衰草牛羊五國城。軒轅窮廬沉古渡。松江怒浪拍天橫。蒼茫萬里無人跡。遠戍寒雲覺角鳴。

客途匹馬夕陽透。遼眺河山獨愴然。鴨水綠波凝碧影。唐王石嶺假蒼烟。赫圖城圮寒鴉噪。啓運峰青落日圓。衰柳殘蟬秋哽咽。荒堤衰草晚風前。

粘天風浪鎖斜陽。倚劍神州欸莽蒼。三岔河邊秋草白。九連城外野雲黃。蟠龍踞虎清陵氣。古塔豐碑永樂王。(通化縣有高麗永樂王墓及碑)無恙江山誰管領。寒鴉匝樹月如霜。

雜錄

玉鈎斜　在江都縣　(萬選樓)

大業天子號無愁。江都巡幸御龍舟。三千粉黛譁歈縋歌吹。彌天水沸流須臾。變出舳艫鬟寶髻羅裙臥。不起祗今燐走並螢飛。誰向瓊花弄綠綺。

怪名能戕　(鄭賢範)

有官潘陽者署中傳有鬼物往日彼驚而死者男女接踵官留心伺之夜間果見一物通體烏黑無頭無面無手無足惟兩目炯白一嘴尖長如鳥啄乍見亦甚可懼後無忮不至欲亦習之漸至狎暱物亦嫻熟麾之不去招之即來間嘗以手捻其頂隨手消滅至地滅亦盡渾如烟霧軟如綿絮甫樣手時復充盈如故甚異之因其塊然一物名之曰能戕昧之極前一夕寒夜思酒家人皆睡無人行沽能戕適在側戲之曰汝能爲沽酒乎聲吻吻似應若然官乃以青趺數十並一瓶置其頂能戕去俄頃已在面前頂上有瓶無錢矣取之白酒瀉中大喜自是零星細物無不遣之市物之家以失物得錢傳以爲怪唯官心正明其故特秘而不宣耳閱數年未嘗須臾離官致滿得閩中一郡既束裝能戕依之似不能舍官亦恨愈抵任逾歲廢日不思偶獨立能戕忽垂大驚喜呼之入室眷屬爲怔官白其故家亦索問其形遂亦相安及視慣無不憐其馴者親友亦多親之又歲餘失能戕所在皆悵悵思後竟不復至

山得爾彌地

SANTAL MIDY

此藥專治五淋白濁功效如神馳名中外爲治淋病無上靈藥各大藥房均有出售

上海仁記路二十一號公平房子內沈惟記經理

法國葛利瑪爾名廠精製

上海南京路 文明書局發行
本影印 千頃堂書
各省中華書局經售

六子全書

全書二十冊 定價六元

老子	一冊	二角
荀子	六冊	一元六角

經學源流淺說 一冊 三角
四書集註 六冊 一元三角
評點左傳句解 六冊 一元七角
古文觀止 六冊 一元四角
新增幼學故事瓊林 五冊 三角
新撰幼學 一冊 二元角
新編泰西學案 一冊 九角
箴言鈔 一冊 一元一角

△字典
中華通俗新字典 一冊 一元四角
中華改正字彙 一冊 一角
本局印行各家詩文集及詩文詩話等書種類甚多另有書目
(子43)

中華書局

珂羅版精印

泉貨彙攷

全書五百餘頁分訂十二冊布套一函
定價四十八元　特價三十元　(郵費二角外)
三百部爲限

東武王戟門比部官京曹時與樊文卿翁叔平諸公遊及其姪王廉生祭酒最喜泊泉幣之學凡關於制度得失品物眞贗一經鑒定毫不差相與服其集所收自太古下及明季旁及歷朝外國諸品爲比部二十年中所見所獲手自精拓者遂品類稽備皆以瘦金楷體都凡十六卷顏曰泉貨彙攷以視世傳泉匯諸書之摹刻失形傳寫訛謬者奚啻霄壤茲向王氏後裔得原稿用珂羅版精印與原蹟不爽纍黍治泉幣學者自當先覩爲快也
(甲18)

再版英文書

中華書局發行　(甲83)

(廿九版)初等英文法	一冊	二角
(廿版)中等英文法	一冊	五角
(三版)簡易英文法	三冊	各一角半
(五版)短篇英文故事	二冊	各三角
(五版)泰西三十軼事	一冊	五角
(七版)泰西五十軼事	一冊	四角
(六版)英文名人述異	一冊	七角
(六版)英文名人小說	一冊	七角
(三版)英文會話文法	一冊	三角
(廿五版)英華合話大全	一冊	一元
(六版)羅斯福文選	一冊	二角五分
(四版)英文最常用四千字表	一冊	三角
(四版)英華雙解法文辭典	一冊	二元

四版 英華雙解 法文辭典 一冊二元

科學小叢書

昆蟲研究法……一冊　一角
種樹的方法……一冊　一角
全世界的爬行動物……一冊　一角

昆蟲在近代科學界上認爲很有研究的價值此書關於初步研究昆蟲方法敘述頗詳
本書敘述樹的性質用途以及樹苗的培育起掘包裝搬運種植保護等種種方法
本書敘述全世界上爬行動物的種類產地形態以及生活習情並附插圖多幅

叢書細目函索即寄

中華書局發行　(甲125)

兜安氏馳名藥膏

敝公司著有皮病縮圖小册奉送顧客不取分文如欲索閱請將下列格式塡註姓名住址寄下或本人持券來取

請給兜安氏皮病新篇一册　(北京日報剪下)
姓名
省　縣　街

各埠藥房均有出售
每盒洋七角　每打洋七元

上海江西路七十一號 兜安氏西藥公司啓

此藥專治一切皮病頭面瘡癤疹疥癩癬下疳爛腿蟲咬漆瘡無名腫毒及內外痔瘡有奇效

再版 國文國語書

(再版)國文測驗舉例	一冊	一角
(五版)作文類典	精裝一冊 洋裝四冊	二元四角 二元四角
(五版)論說大觀	二冊	
(四版)常識文範	四冊	一元四角
(四版)語體文法大綱	一冊	一角五分
(七版)白話小說文範	二冊	
(八版)白話文速成法	一冊	一角
(八版)國語交際會話	一冊	一角
(十版)王璞的國語會話	六冊	一角
(四版)國語普通會話	一冊	一角五分
(六版)新式標點符號使用法	二冊	一角
(十版)國音留聲機片課本	三冊	一角

中華書局　(甲88)

文明書局

新書

十五色精印 **水彩畫二十四孝圖**　精裝一厚冊　定價四元

此爲益世之書事實言行尤足爲處世法書法超邁絕倫且有顏川秋水箋釋可作家庭模範可作圖畫臨本並附有事略說明中文英文對照

唐拓 **善才寺碑**　裱本八元 訂本六元
唐拓 **孟法師碑**　裱本九元 訂本七元
宋拓 **孔宙碑**　裱本四元 訂本三元

此二種與前出夫子廟堂碑均唐石唐拓海內孤本實人間至寶也原本藏臨川李氏每碑估價四萬可想見其價値矣

音注 名人選本

本局取古今名家詩集文集根據王益吾諸家選本加以確切音注極便閱讀已出版者列下

王先生選本梅伯言文	一冊	二角五分
王益吾先生選本姚姬傳文	一冊	二角
茅鹿門先生選本曾子固文	一冊	一角五分
茅鹿門先生選本王介甫文	一冊	一角五分
沈歸愚先生選本李太白詩	一冊	一角五分
沈歸愚先生選本韋蘇州詩	一冊	
沈歸愚先生選本柳柳州詩	一冊	一角
沈歸愚先生選本韓昌黎詩	一冊	
沈歸愚先生選本孟東野詩	一冊	一角
王漁洋先生選本王摩詰詩	一冊	
王漁洋先生選本孟浩然詩	一冊	一角五分

黃山谷七祖山題詩　全二冊 一元
此爲黃山谷中年大楷之書每字二寸方峻大字版見之縱橫逸宕世間從不得見令臨帖者定幾金也必寶貴用拓金一

惲南田行書集帖　全二冊 一元
南田行書如出水芙蓉初然高之逸致此帖係傳紋少有飄拓本精印手故精絕蘭茲帖之金版一編凡醉心惲書者允宜人手
子(61)

新文化叢書

本叢書由國內外學者擔任譯著出版以來已風行全國凡政治經濟文學哲學社會問題各名著無不廣爲搜羅實爲中學以上學生及各科專家必備之參考品

社會哲學概論	一冊	四角
人生哲學	二冊	八角
近世文學思潮	一冊	三角
社會問題總覽	一冊	四角
西洋哲學史大綱	二冊	一元二角
外交問題解決	一冊	五角
國際政治之謀略	一冊	八角
古代中世哲學史大綱	一冊	
人類的生活	一冊	
社會主義初步	一冊	三角
科學發達史略	一冊	八角

【哲學叢書】唯實主義與新唯心主義　二冊　四角半
【青年叢書】心理學初步　一冊　七角半
【新中學會經濟叢書】信用合作社經營論　一冊　一元四角

中華書局　(甲66)

北京代售處　補益 參燕還原丹

此丹乃……補益之良藥……每盒十粒價洋八角
前門大街路東乾聖……　太原同壽社　大同吳錦昌　張家口武城街德泰和　前門外煤市街中外大藥房　上海南碼頭余恒盛

……凡……之機器……所患之病……局購以來大受歡迎……凡有病而怕服藥又想早日全愈者請服之……三分附送美人牌擦面牙粉包……廣東大市新街中約二百零七號門牌　余……牙粉所內沙行電……
三四

●我國赤塔代表再函俄政府　我國駐赤塔代表張琰因俄人民迭受蘇聯政府苛斂暴稅前特致函遠東革命委員會會長(即俄政府)要求減稅旋得復函略允照辦並語其含此後開張代表又稱函該會會長請求徹底豁減茲錄其函文如下逕啓者接准本年五月二十日第一八二一六號復函本代表對於貴會長答復本年五月十九日第一二一號散函所提各問題能予以迅速之審查謹先致謝惟有應聲明者即貴會長對於函中根本問題似尚未注意茲特再爲申明關於華商課稅問題貴會長僅以就其營業狀況約略計算之極簡單數語即認爲審查完畢及業已解決本代表實不能贊同查華人商販實際上均係工人所賺之微利全由辛勤勞力及耗費長久之時間而來自己並無巨大資本其處地位完全與大資本家暨私巨商之地位迥異設僅就其營業狀態約略計算而課稅之則無異沒收其生活上所必需之細微資本以強迫其停止營業也例如本代表五月十九日函中所附名單內有張德裕者應納一九二三及一九二四兩會計年度下半年之平均稅一千六百二十二元金幣則較之上年度竟增加十五倍(計一百零九元二角五分)又劉賓臣宋清海余發等三人所課均稅竟超過其原有資本三倍(劉賓臣應納一千五百四十一元宋清海一千一百二十二元余發七百五十九元)而同時與其鄰近營業相同之俄商某所納之平均稅較彼等所繳者甚少爲數僅二百五十四元以如是之差異大可証明貴國地方官吏待遇華人之不平等而課稅之標準亦不公允矣據華人方面傳聞近年年來貴國官吏對於華人無限制課稅之用意即在於壓迫華人使其不能繼續營業不得不讓與其位置於俄國傷兵本代表雖不悉此項消息是否確實但深願此種仇視華人之現象不致發生也現赤塔新八大市內已有多數華商販受苛稅之壓迫因而歇業恐亦將相繼破產離去貴邦矣茲又有應請貴會長注意者凡兩國人民間之關係如極薄弱則兩國國交更難鞏固貴國官吏方面徵收均稅之行動易引起向來表同情於蘇俄之中華人民對於貴國對華親善政策是否具有誠意發生疑慮爲此應請貴會長根據前函及此函所表示之意見從速飭令稅務委員會審察華商販課稅案件並將所應納之稅加以減免其結果情形即希見復云云(陸)

●汪袞甫主張限制留日學生說　駐日汪公使曾于從來自費生無限制留學之弊正擬向政府提出自費生限制案之建議據云須由各省調查留學生之資格年限資產等而加以淘汰僅以其合格者令其留學又聞汪使並已將關於中國勞動者赴日之華僑意見提出於外交總長云(神)

●膠濟路刦匪已捉獲　膠濟路芝蘭莊車站發生土匪圖謀刦車事已誌昨報茲復據濟南快信云該匪已經陸軍第十九團三營十一連於月之三日上午在西關捉獲土匪六人送交管部經干營長嚴加審訊始悉該匪等由高密竄來係警備隊第六分隊之目兵自肆變後即將其隊長殺傷殺死旋行遁逃東來前數日曾在刀家窪杜村一帶搶掠被民團擊散志願未遂於是將槍彈埋於芝蘭莊東沙河東岸乃使服人城探聽消息暗訪富戶欲圖再舉不意竟被軍中密探窺破遂被拿獲現已將該匪等所埋之槍由芝蘭莊起出共大槍十一枝子彈九百粒盒子槍皮二個現該匪等暫押營中云(美)

●赴奉代表明日回京　本張對於中俄協定前此實未完全諒解故政府日前派周夢賢王廷璋二人出關疏通未有進步故特於本月三日續派李際春王廷璋二次赴奉再切實之疏通現李王等已于六日面謁張作霖解釋一切當于七日由李王合電報告政府謂奉方對外表示可與中央一致惟中俄會議之代表則不願推派不過他日中俄如交涉關於中東路及黑龍江航行等問題時則中央必須將重奉方之意思否則即礙難贊同云云此外並聞李氏今尚須與作霖再談一次預定于明日(十日)即回京覆命云(美)

●日使月底回京　駐京芳澤日使前此奉命歸國本預定于三星期以後再來北京但今則決計展緩來京之期爲本月下旬其所以展緩之故則因與加藤高明子磋商日俄協定問題迄今尚未就緒而此後尚須爲詳愼之審議不能不多滯日京數日也此外並聞加藤高明子所以不能予以短期間爲最後之決定實因宇垣陸相反對加藤氏所擬之對俄政策之故蓋加藤高明子對于沿海州問題及庫頁島問題者主張不必爲已甚要求而宇垣陸相則欲以貴族大正十年間參謀部所決定之政策對沿海州則欲得自由殖民自由採伐森林暨從事漁業等對北庫頁島則欲以所謂尼港事件爲口實而要求蘇俄之割讓云(美)

●中東路督辦內定　中東路督辦王景春赴奉後督辦一席張總司令雖介朱子樵將軍推理不過暫局現聞內定爲鮑貴卿將軍會辦亦將同時以黃事何守仁繼任云(北)

●領袖公使發生問題　領袖荷使歐登科近因奉其政府電召擬於本星期起程回國領袖公使一席以在華年久之公使遞推理應由古巴公使代理而古使以事務太繁不願肩承以次當讓西班牙公使而該公使亦未表示同意若荷使回國此席必由駐華較久之美使舒爾曼承之無疑但昨日上午美使又以天熱業赴北戴河避暑此問題故未解決云(二)

●三家店軍械又運出兩批　前存儲于三家店之軍械陝軍楊某奉令即日運送軍械一批至鄭州折入汴洛路運赴陝西路局已爲備車同時陸軍第一混成旅亦由三家店領出步槍五百枝子彈五萬顆即運赴濮州應用云(美)

●膠濟津浦兩路接軌近訊　膠濟路擬與津浦路接軌已誌前報茲聞交通部對於兩路接軌辦法一節在該路未適用通則之前其一切辦法究應如何詳細規定如與津浦路實行通車所有兩路趕裝停車輛最大限量橋樑及軌道載重量暨輪之高低究竟比較若何其兩路客車兩端汽軸暨煖汽管能否聯接現在黃台橋至濼口間兩路交通究竟是否敷用均應逐一研究以便進行日前特令行膠濟路局迅與津浦路商洽辦理詳細擬具復該路局長奉令後已分令車務工務機務各處詳細核議矣(正)

本京瑣聞

▲金融公債消息　整理金融短期公債第六次還本業於六月三日在中央公園舉行抽籤所有中籤債票已見前報茲聞財部定於九月三十日起連同第八期息票由中國交通兩銀行一併償付云

▲進行中之東方文化學社　昨日(八日)東方文化學社開籌備委員會到會宗與溥等三十餘人公推寶熙君主席首由王子剛報告近日進行情形當議決事項如下(一)暫定六個月爲第一步籌備之期籌備經費爲一萬元(二)接洽京內外各方面人士請其加入學社主持一切(三)函電各省區所有各官廳法團請其提倡贊助推文書幹事陳嘉異羅正緯符鼎升向乃祺沈艾孫等爲起草員(四)由國會議員名義介紹各國政府及國會請其予以精神上及物質上之援助(五)隨時將東方文化學社進行事項通訊全國報館請其登報鼓吹以使週知並推定廖名譜汪立元林天木袁諒人章嵚三吳英幹等擔任之(六)在京設立講演會商請學者名流在適中地點公開講演(七)發行東方文化學社新刊(八)將關於東方文化之重要問題譯各國文字分送各國及各外國各報館以資宣傳並推定廖敘疇柴東生呂瑞庭吳家鎮葉雲表席熙芬等擔任之(九)京外各重要地方隨時斟酌情形派適宜之代表接洽一切(神)

▲甲辰進士二十年之紀念會　我國科舉廢而社會上對於年誼關係仍極視切日前甲辰科會榜同年特假報子街聚賢堂開二十年紀念大會主其事者爲關賡麟沈鈞儒姚華李景銘陳煥章諸人是日來賓到者甚夥晚間並有名伶演劇會場陳設並有甲辰科題紙考卷等物該科爲有清科舉之最末次得人不少已故者有湯化龍黃遠庸等現存者爲王揖唐譚延闓蒲伯英等皆南北知名之士該科值年現在蒐集同榜中之著作軼事及此次開會之徵集品特彙印二十週紀念冊就中尤以王揖唐之今傳是樓詩話冊子最爲新欵冊中所載爲湯化龍黃遠庸陸光熙諸氏之遺詩及軼事云(神)

▲修理救火汽車　提署軍事科據左翼預防隊星報該隊所有救火汽車歷年隊設在地安門外火神廟以前業經表面損壞擬請修理見新開由提署派科員黃鎬呂前往查驗該隊之救火汽車上之油漆因救火時業已炸裂會核此次修理應將用鉛油磁漆爐粉將外面修理見新與原報同應相符擬請准予修理以壯觀瞻云(東)

▲斌斌學校之創辦　劉有張抱一丁寶琛田作霖韓登倩陳英蔡等組織一斌斌平民學校課程分國文經書國語英文國語歷史筆算珠算武術地理等每月收學費三角報名處暫在宣外銳門四十九號學生年齡以十五歲以下爲限男女兼收校址開在棉花五條(公)

▲昨日北京大雨記　昨日(八日)午後三鐘驟然陰雲滿布然時雷電交作大雨傾盆約三十分鐘之久北京內外城二十區路上行人絕跡各馬路均已上水有人以電話探詢東南西北各處雨量者列表如次(一)德勝門新街口安定門北新橋約水深三寸餘(二)東四朝陽門約四寸餘(三)西四阜城門約五寸餘(四)燈市口丁字街約八寸餘(五)二龍坑泡子河積水灘南下窪子等處約尺餘(二)

▲汽車軋傷學徒　宣外粉房琉璃街廣和皮局學徒李振有年十三歲日昨因出門送貨被東單牌樓川田醫院汽車撞倒將臂腿軋傷司機即時停機將李某載汽車內欲赴該醫院診治距行至騾馬市大街被巡警李樹德暫見急分停車詢問明白當將司機生郭履梅帶區訊辦(正)

▲教育部調查補習學校　教育部以近來私立專門補習學校甚多頗有不依部章呈報者昨特令學務局轉令內外城勸學所詳細調查其調查之標準大略如下(一)甲級補習學校教授須在專門以上學校畢業或肄業二三乙級補習學校教授須在中學以上學校畢業或肄業二三(三)所用課本是否與補習學校規程相符(四)學費等是否與補習學校規程相符(五)校址講堂是否與著天衛生相宜(正)

▲農商部擬設蠶桑局　農商部以中國產蠶桑極富每年出口運赴歐美各國銷行爲數甚鉅現爲提倡改良起見特在部附設蠶桑局並聞已派定修俊岸爲局長並通飭各實業廳調查蠶桑產額及製絲成績每月呈報一次以備致察研究云(正)

▲清華設置蒙藏學額　清華學校原有制度已規定各省區均有相當學額蒙藏兩部獨付缺如現該校校長曹雲祥教務主任張仲述以蒙藏人民智識過低屢受外人愚弄向中央官言獨立欲使蒙藏不受外人之愚弄而爲中央之藩屏則須設法使蒙藏飽和得受高等教育然後方知外人之不可恃而始肯輸誠于中央特向董事會建議自民國十五年清華改大學起設蒙藏學額各一名以資提倡聞已經董事會議決呈請外部備案云(洋)

北京證券交易所各項證券總行市單十三年七月八日星期二

(前場期貨)

金融七月期　開九十二元八　高九十二元八　收九十二元七五　低九十二元七五　公定行市九十二元七七五

金融八月期　開九十二元八　高九十二元八　收九十二元七五　低九十二元七五　公定行市九十二元七七五

金融八月期　開九十二元八　高九十二元八　收九十二元七五　低九十二元七五　公定行市九十二元八

金融九月期　開　高　收　低　公定行市

六七月期　開八十四元九　高八十四元九　收　低　公定行市八十四元

七月八日　雜糧行市

稻米	十六元	春麥子	六元一
小站米	十五元	玉米	四元八
四貨米	十五元五	綠豆	八元
清水米	十五元	江豆	七元
仰光米	十三元二	小米	七元
暹羅米	十三元五	高粱	四元二

洋錢	六錢八二
小洋	十二毛三
赤金	四十六元
印花稅票	一百九十分
兌換券	二元七
流通券	二元七
銀錢金	十元零五

(六月初八日白)　廣和樓

閻喜林　淤釘板
邱富堂　取金陵
雷喜福　教子
杜富興　琴挑
孫盛輔　法門寺

(六月初八日白)　慶樂園

張少仙　算糧
○小樵　封侯
王慶奎　[illegible]
高錫麟　[illegible]
金桂芬　一報一夕

(六月初五日白)　三慶園

榮蝶仙
郭仲衡
侯喜瑞
周瑞安
貫大元
休息

(六月初五日夜)　中和園

祥月影
蓋榮萱
蘇蘭舫
李桂芬
[illegible]
夜戲休

兜安氏秘製保腎丸

背痛

血之清濁惟腎是賴腎強則血清人健腎弱則血濁人病其最足疲乏腎力而致腎弱血濁者莫酒色若發現之病爲手情足酸痛肌肉振動精神恍惚胃呆頭暈目眩背痛腰痛膀胱失司小便不清水腫沙石淋大脚瘋骨筋痛腦系痛心悸等總之腎病見端不一惟因病人之體質有強弱及嗜好之各異故發現之病情亦各不同且有病勢快慢之分要之不外乎腎病治之宜早久則釀成不治之症兜安氏秘製保腎丸助腎力解血濁袪風濕利小便消水腫補虛損凡病之屬於腎者服必奏效也

(主)(治)
背脊痠痛　膀胱發炎　沙淋石淋　腰穴酸痛
小便停住　小孩尿床　腎骨筋痛　小便渣滓
孕婦水腫　風濕痲木　小便赤色　腎經虛損

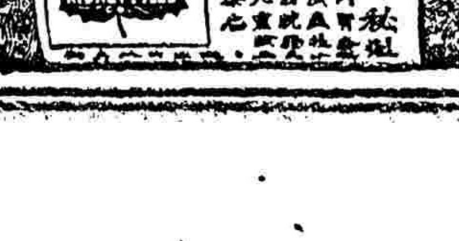

●各埠藥房均有出售每瓶洋一元四角每打洋十四元
●上海江西路七十一號兜安氏西藥公司

越南明德機器廠　河內

華僑自製最新式火柴盒機器

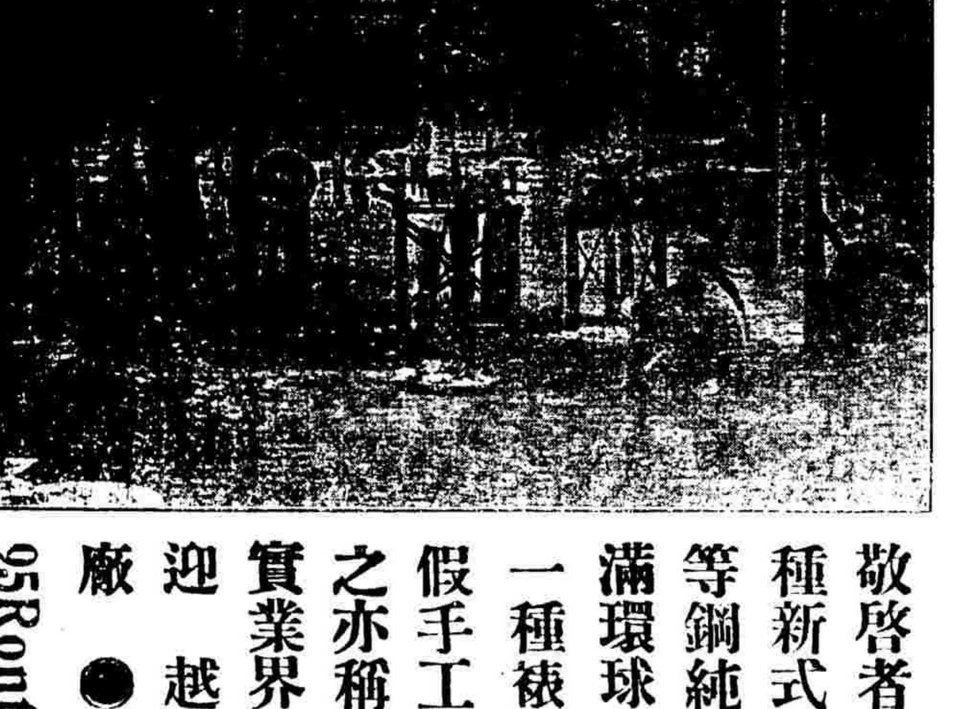

敬啓者本廠專承造各工廠全部各種新式機器製造火柴織紗印字機等鋼純工巧絕倫久已馳名遐邇譽滿環球近來新改良製造火柴機器一種裱糊紙盒等細微工夫亦可不假手工瞬息之間完全蒇事西人見之亦稱奇巧詢利器也倘蒙祖國實業界採購自當格外克己表示歡迎　越南河內生祠街九十五號本廠
●通信處　Cay, Mjuq EtCie 95Ronte Sin Tn (Tonkin) Hauoi

▲電話局撤卸交民巷證券交易所電話

農商部爲東交民巷司馬武德私自設立証券交易所事曾咨請外部向使團交涉嗣又咨請交通部飭北京電話局查明該交易所裝設電話若干並速與撤卸交部接咨已飭局照辦矣（鴻）

專件

和蘭國外人入境條例

第八條　未有入境及居留准許之外國人而已在和蘭國內時得由該外國人所在地之警察長官仍按外國人初入境之規例給予入境及居留准許　第九條　凡未有入境及居留准許之外國人而潛行入境者一律送出國境　第十條　已准留境之外國人除以君后命令外非經該外國人所在地初級法院頒發命令不得送出國境　第十一條　初級法院推事非於傳訊該外國人後認其不具第一條所稱之條件時不得頒發出境之命令　法庭於傳訊該外國人時應製作筆錄　外國人經傳不到即發出境命令并於該命令中註明傳不到庭字樣　出境命令中須敘明應送出境之原因　法庭筆錄及出境明令應由初級法院製作繕本由送者長　對於出境明令及該命令之執行君后有撤銷及停止執行之權　出境命令任向君后或依第二十條之規定向大理院抗告中得執行之　第十二條　妨害治安之外國人得以君后命令逐出境　以君后命令驅逐出之外國人應於接到命令後十四天內出離國境　在上項期間內該外國人得依第廿條所賦予之權利提出抗告於抗告期間內對該外國人應加以看管　不爲抗告或雖爲抗告而經大理院駁回時得將該外國人遞送出境　送出國境以越過邊界爲止　但被送出境者得自己指定至何邊境　第十三條　君后對妨害治安之外國人得以君后命令在國境以內指定一處限其居住或指定某處限其不得居住　第十四條刪　第十五條　受刑決之外國人於服刑期滿後即予送出國境　第十六條刪　第十七條刪　第十八條刪　第十九條　本條列對於按照民法第八條取得與和蘭人同等地位而定居於國內之外國人及與和蘭婦女結婚或曾與和蘭婦女結婚而在和蘭生有子女之外國人不適用之　第二十條　凡受本例制裁之人有主張係屬和蘭國民或應受前條例外之待遇者及在本條例第二十條所稱之情形得根據各該項理由具狀於十二條所定之期限內投向大理院爲不受本條例制裁之聲訴　上項聲訴大理院於諮詢總檢察長後判決之　第二十一條　本條例存政府公報公布之仰各該管部署官吏一體奉行（完）

車站紀事

▲東車站出京

前交通部司長　劉鼓山

▲東車站來京

前福建督軍　李厚基

前察北關監督　李書勳

前財政次長　楊壽枏

前外交次長　夏怡霆

前內閣官制局長　華士奎

▲西車站出京

講武堂堂長　潘矩楹

陸軍中將　劉恩鴻

陸軍少將　常懷仁

▲西車站來京

京兆西路司令　張韜

中華民國十三年七月八日

城南遊藝場

六月初八日

金少梅

早　醋海波　晚　荷花三娘子

金少梅　伯譜　馬艷雲

早醋海波　晚荷花三娘子

宋鳳雲　黎春樓　王蘭馨　郭瑞卿

韓秉謙　張敬扶　早晚准演

華元子　葉樹亭　廣聞臣　早晚演

露天電影

七月八號　六月初七日起

白鷹俠

此片乃法國女作家名著北京名伶演述　本場不惜重資租得此片特別開映　片中主要人物有時駕駛航海　有時空中飛艇　情節之佳令觀者精神爲之一振　共十五集每逢星期二星期五日換演二集本劇新聞咖啡館影片上士女而設場所清潔影片佳富此炎熱時一所最爲上流之消夏場也

◉京奉鐵路管理局廣告

爲公佈事六七八月間第七第八兩次慢客車附掛通行李車一輛前往北戴河海濱重大行李不得由第三次第四次郵務快車運送所有行李均須詳細寫明姓名住址往山海關及山海關以內各站之行李不得由第一○一次直達快車運送　遊覽票可先期一日購買旅客所攜行李得准免役　旅客之僕役隨北主人在同等車位乘坐者其僕役亦應按照所坐等級購票　犬祇能在守車內裝運並須戴頷圈練條嘴套　所有之犬每頭每公里須付運費郵圓一分至少一元起碼在夏季各月內如須預定頭等客車包房倘與運輸情形無碍卸窒可照辦惟至少須購六人客票

京奉鐵路行車時刻表

中華民國十三年六月起實行

北京天津間

車次	北京正陽門	豐台	天津總站	天津東站
第十九次 北京至天津混合列車	開夜十一點十五分	開夜十二點五十六分	開	到早六點十三分
第七次 北京至山海關客車	早五點四十五分	六點二十四分	九點十九分	九點三十三分
第三次 北京至山海關郵務快車	早八點二十五分	八點五十分	十一點零七分	十一點十九分
第一次 北京至浦口直達特別快車	早九點十分	九點四十五分	十一點三十七分	十二點三十分
第十七次 北京至天津客貨合車 祇備二三等客位	早九點二十五分	十點三十分	下午二點四十三分	二點零二分
第九次 北京至天津常快車	下午一點五分	一點四十九分	四點五十八分	五點十九分
第五次 北京至天津快車	下午四點二十五分	四點五十八分	七點十分	七點二十五分
第一百零一次 北京至奉天直達特別快車	晚八點十分	八點四十九分	十一點三十分	十一點四十五分

天津山海關間

車次	天津東站	塘沽	唐山	北戴河海濱	秦皇島	山海關
第二十七次 唐山至山海關客貨合車	開	開	開早五點五十分	到	到十二點二十分	到下午一點
第二十三次 祇備二三等客車	早四點十五分	五點五十五分	九點二十五分			
第二十九次 唐山至山海關混合列車			上午十點二十五分	下午五點二十五分	五點五十分	六點三十五分
第七次 北京至山海關常客車	早九點四十分	十點四十二分	下午一點	五點二十五分	四點五十五分	五點二十九分
第三次 北京至山海關郵務快車	上午十一點三十分	十二點二十四分	下午二點十五分	五點十五分	五點二十一分	五點四十五分
第二十七次 天津至唐山混合列車	下午四點二十五分	六點二十分	九點四十分			
第六十七次 天津至唐山客貨合車 祇備二三等客位	下午八點十分	九點五十一分	早一點五十分			
第一百零一次 北京至奉天直達特別快車	夜十一點五十五分	十二點五分	早三點二十一分	七點二十分	七點十七分	七點五十分

山海關奉天間

車次	山海關	錦縣	溝幫子	奉天南滿站	奉天城
第一百廿一次 山海關至錦縣客貨合車 祇備二三等客位	開早三點五十五分	開十二點二十五分			
第一百零三次 山海關至奉天常客車	早四點四十五分	十點十分	十二點零五分	下午五點二十五分	六點
第一百零一次 北京至奉天直達特別快車	早八點三十五分	下午一點	二點二十分	七點十五分	七點二十七分
第一百廿三次 錦縣至奉天客貨合車 祇備二三等客位		下午一點二十五分	四點三十五分		早[illegible]點十五分
第一百零五次 山海關至奉天旅客列車	夜九點四十分	早三點二十五分	五點二十分	十一點	十一點十五分

奉天山海關間

車次	奉天城	奉天南滿站	溝幫子	錦縣	山海關
第一百廿四次 奉天至錦縣客貨合車 祇備二三等客位	開早三點五十五分	開	開十二點四十五分	開下午二點三十三分	到
第一百廿二次 錦縣至山海關客貨合車 祇備二三等客位				早三點四十五分	十一點三十分
第一百零四次 奉天至山海關常快車	早六點四十分	七點零五分	十二點二十分	下午二點二十五分	七點五十分
第一百零二次 奉天至北京直達特別快車	上午九點四十分	十點十五分	下午三點十分	四點五十分	九點三十五分
第一百零六次 奉天至山海關旅客列車	下午四點十五分	四點四十五分	九點四十五分	十一點三十分	早四點四十七分

山海關天津間

車次	山海關	秦皇島	北戴河海濱	唐山	塘沽	天津東站
第二十八次 山海關至唐山 祇備二三等客車	開早三點十五分	開四點零二分	開	十一點零八分	開	到
第五十四次 唐山至天津混合列車 祇備二三等客位				早四點二十六分	八點三十五分	十點二十三分
第八次 山海關至北京常客車	早五點五十分	六點十八分	六點十分	十點三十分	下午一點零四分	二點十三分
第二十四次 祇備二三等客車				上午十一點二十五分	下午三點零六分	五點十五分
第四次 山海關至北京郵務快車	上午九點十分	九點二十五分	九點二十分	十二點五十分	下午二點五十一分	三點四十六分
第三十次 山海關至唐山客貨合車	下午一點四十五分	二點二十分		九點五十分		
第二十六次 唐山至天津混合列車				下午二點三十分	六點二十五分	八點
第一百零二次 奉天至北京直達特別快車	下午九點五十分	十點二十分	十一點十分	早二點十一分	五點二十二分	六點三十五分

天津北京間

車次	天津東站	天津總站	豐台	北京正陽門
第十八次 天津至北京混合列車	開早四點十分	開四點二十五分	開八點十七分	到九點十分
第一百零二次 奉天至北京直達特別快車	早六點四十分	六點五十九分	九點四十一分	十點十五分
第二十次 天津至北京客貨合車 祇備二三等客位	早七點十分	七點二十五分	下午一點零六分	二點零三分
第六次 天津至北京快車	上午九點十分	九點二十三分		十二點零五分
第二次 浦口至北京直達特別快車	上午十點五十五分	十一點零八分	下午一點四十八分	二點二十分
第八次 山海關至北京常客車	下午二點二十分	二點三十七分	五點四十六分	六點三十五分
第四次 奉天至北京郵務快車	下午三點五十五分	四點零九分	六點四十四分	七點十五分
第[illegible]十八次 天津至北京常客車	下午七點三十分	七點四十五分	十一點零五分	十一點五十分

營口支路

站名	溝幫子	營口
第一百零九次	開下午二點二十五分	到五點十五分
第一百十一次	下午四點十分	八點十分

站名	營口	溝幫子
第一百十次	開上午七點二十分	到十一點二十分
第一百十二次	下午十一點五十分	下午一點五十分

通縣支路

站名	北京正陽門	通縣
第十一次	開上午六點	到六點五十六分
第十一次甲	上午十點五十五分	十一點五十分
第十三次	下午四點五分	五點
第十三次甲	下午七點四十五分	八點四十分

站名	通縣	北京正陽門
第十二次甲	開上午七點十分	到八點五分
第十四次	上午十一點五十五分	十二點五十分
第十四次甲	下午五點五分	六點十分
第十四次乙	下午八點五十五分	九點五十五分

注意

搭客如乘第一第二兩次直達特別快車須購加價票

凡持軍用票軍用執照及免票者均不得乘坐第一第二兩次特別快車第一第二第一百零一及第一百零二各次列車備有頭等臥車第一第二兩次車備有二三等臥車

第一第二第三第四第一百零一及第一百零二各次車均備有臥車

第五六兩次車備有茶點車

乘第五六兩次車之頭等旅客除購客票外須加購座位票

（後場期貨）

▲現貨▼

金銀錢行市

油市行情

（六月初八日白天）廣德樓

李萬春　藍月春　王少樓　俞步蘭

（六月初八日夜戲）廣樂園

張少仙　高小樓　金桂芬　秦鳳雲

（六月初五日夜戲）廣德樓

小振庭　時慧寶　小翠花　王又宸　尚小雲

（六月初五日白天）中和園

李桂芬　蘇蘭舫　俞少梅

小說

滑稽小說 新西遊記 （畸人）

▲花果山

大將說道有之二郎道大將何苦只等惡要把大王嚇得非同小可令小弟前來索回與他使了大將道花果山本是人人有分的他獨佔住了稱什麼大王封什麼侯爵改什麽年號我從前服順他原非真意不過想給機緣他只件寶貝今已到手了我實不容他在花果山二郎道石小弟面上如何大將道足下乃玉帝外甥何等尊貴奈何聽妖猿的命令能不令人齒笑在小神看來還是與他絕交爲妙二郎沉吟半晌說道足下所言甚是遂辭別帶領七兄弟到花果山見了猿精語以如此猿精大怒欲待與兵往南天奪取法寶忽海南天命鼓大震無限大兵殺來猿精命麽精狸精出山抵擋又命東海敖廣兄弟率領蝦兵蟹將前來助戰兩邊列成陣勢翻雲大將首先出馬左有唐將右有劉將狸精出陣搦戰數合之頃氣力不支敗下陣來變作蝙蝠而逃死不敢出麽精見勢不佳掉尾就走敖廣兄弟看見如此情形亦遁歸水晶宮去了大兵進壓花果山有小妖飛報猿精猿精大驚二郎道花果山終非久安之地不如尋桃花源處暫避其鋒猿精道時不我與不得不如此矣二郎則仍回灌口不題卻說翻雲大將攻破花果山寨門山內小妖四處逃散尋猿精不知所往大將與唐將劉將商議道只花果山面積四萬方里豈有一日無人看開黎山老母久有此意何不請仙姆數日暫應道是就公請老母出來主持老姆道我輩薄能解何敢負此重任可另擇威望素孚之人充當斯位衆神齊聲說道小神等豈不知老姆恬於安靜無如一時難得其人故且委屈數日俟還出後然後聽老姆但山去也老姆只得應允在山料理一切不表卻說大尼麽精開知老姆做了花果山主很是不服卽約那些狸精各帶手下嘍囉小妖齊集山下共逐老姆重選新主狸精令麽精先行麽精使一路浩浩蕩蕩奔向花果山扎了寨柵也不等候狸精到來使直會老姆勒令解散諸將兵權隨駕見了上清童子告以請做山主之意童子欣喜應承只時候東方有個賽孔子亦因到山謀個職事老姆朱及前拔他寶與麽精合爲一氣扶助上清童子登大就之位老姆見了頗爲吃驚急召諸神計議諸神道我們兵權已被解散所有的兵不足爲敵怎敵得他過只有着電婆風婆遞信與在外諸神前來救賊老姆卽發放電婆風婆去訖不一時遠聽外邊有叫殺之聲知道各路神兵已到卽出兵前去接應麽精之兵大敗虧輸賽孔子知事不可爲化作青烟向南海去了麽精變作一個瞌蟲兒鑽在地穴裏上清童子也脫了火龍鱗遁歸原處不敢出現卻說狸精知麽精兵敗寫了一封信着小妖遞與花果山黎山老姆陳說麽精的罪狀書云黎山老姆座下敬告者章某犯上作亂甘冒不韙意欲搖動國本逐其呑攫之私小神屢勸不納今 老姆施大威力挫其凶焰靡清妖孽然死灰不[illegible]有復燃之日提[illegible]宋壹必將有萌孽之廣終若有用小神處願効馳驅李執中印老姆閱畢方欲從事搜捉忽來一個妖精他是角端修煉成道的現充大元帥之職本領十分高强說道爲冠勿追章某既然逃避可從寬饒恕老姆畏其獰悍不敢動問諸神見老姆不欲追究紛紛呈請大搜山內外各處務獲麽精懲辦老姆逼於角端之勢力無法處置只得辭職退歸黎山去了諸神中就公推馬頭神暫行代理亦不敢究問麽精之案諸神久知道角端暗爲護符遂集兵共抗角端角端亦出兵與戰互有勝負諸神議道能敵角端之人止有翻雲大將無奈現已上侍兜率宮太上老君處不得復入塵世楊二郎李天王近亦不預外事只有與之混戰各鬪僥倖而已相持數年終無結果

（未完）

育兒寶鑑書後

爾來嬰孩莫妥於選擇食品愛蘭百利之一二號代乳粉既皆認爲哺養嬰孩之惟一妙品然凡須依養得法則功力益倍

哺孩之代乳粉須按年齡而更変其一二號之程序於嬰孩生後第四個月首一號代乳粉之時期遂最好照以一號乳粉和二號乳粉之平均按更漸將一號乳粉減去在七個月之初再照以二號乳粉和三號乳粉之平均使更漸將二號乳粉減去大如是哺孩則結果之佳有非為人母者始料所能意及欲知其詳請函向本公司索閱育兒寶鑑可也

各埠大藥房及大商店均有出售

上海廣東路四十號愛蘭漢百利有限公司

被宜服清導丸矣

近來數天晨起有自覺昏沉困疲否

如有困疲想係肝經失調所致也其餘肝經失調之病狀卽大便祕結肩背以下脹痛 胃口不健 頭暈目眩 疾病頭痛胆汁不和 肝火惱怒 精神不濟等狀是也其療治之法莫妙乎服用清導丸以利胆汁使其逐日大便通暢有序腸胃清潔諸恙自消除矣且此丸有微利之功力絕無肚腹絞痛不舒之處卽如廣東廣州大北直街白蓮塘十六號謝伯蘭先生來函云鄙人頻年營衛素虧胃口不健致大便燥結 肝火上升 就多中醫均未見效購服貴局紅色清導丸末及半瓶百病漸減不三瓶而病已霍然矣今特來信聊表感謝紅色清導丸凡經售西藥者均有出售或直寄郵票大洋六角至上海江西路六十號韋廉士醫生藥局原班郵奉一瓶可也郵力在內每六瓶大洋三元

韋廉士紅色清導丸 PINKETTES TRADE MARK REGISTERED

◉京漢鐵路管理局招商重行投標承購空桶空箱等項廣告（第一百五十六號）

本路長辛店材料總廠積存空桶空箱鐵末及充公物品等項列下 機油空木桶兩千個應交投標押款洋七百元 煤油空板箱八百個應交投標押款洋十元 煤油空洋鐵桶一萬三千八百個應交投標押款洋六十五元 鐵末渣五百[illegible]

◉京綏鐵路發售臥車床位票廣告

啓者本路第一二兩次直達通車定自七月一日起各掛頭等臥車一輛發售床位票每張收費三元凡持有頭等客票欲乘該項臥車者每人應另購床位票一張孩童兩人合用一床位同合購一票發售站點計定正陽門西直門南口康莊下花園宣化張家口陽高大同豐鎮平地泉綏遠等十三站如欲定購者需函過向各該站接洽可也此佈

◉新亨銀行廣告

本行額定資本一百萬元全數收足經財政部農商部批准註冊在案經營商業銀行各種業務存款放款押匯貼現匯兌等項無不力求公道敏捷倘蒙惠顧是幸 總行北京東交民巷西口大樓 電話東局三千四百六十五 五五五 常務董事 總理 管理處北京東交民巷西口 電話東局四三二 副理 代經理 倪光棻 襄理 經理室電話 [illegible] 芳 國內各埠均有代理機關

沙行

爲廣州電醫生之[illegible] 人能用徐舞石專佩沙行電帶則病無有不[illegible]

操勞過度 頭腦疼痛

操勞過度 腦力衰弱 每於辦理事務卽覺頭暈腦脹 心神不寧 身體日弱 百病隨之 如服艾羅補腦汁 定可全愈

宜服艾羅補腦汁

艾羅補腦汁耑治腦筋衰弱 體虛頭暈等症 功能健腦寧神 強筋壯體 有病治病 無病補身 四時可服 男女皆宜

▲價目 大瓶二元 小瓶一元二角半

總發行所 上海三馬路 中法藥房

京漢鐵路行車時刻票價表

◀中華民國十二年六月一日起改訂▶

站名	第一次	第三次	第五次	第二十一次	第二十三次	第七十一次	第二百零一次	第二百零三次
車別	特別快車	頭二三等快車	頭二三等快車	頭二三等客車	頭二三等客車	頭二三等客車	頭二三等客車	頭二三等客車
北京前門	[illegible]	[illegible]	[illegible]	[illegible]	[illegible]	[illegible]	[illegible]	[illegible]
長辛店	[illegible]	[illegible]	[illegible]	[illegible]	[illegible]			
保定府	[illegible]	[illegible]	[illegible]	[illegible]	[illegible]			
正定府	[illegible]	[illegible]	[illegible]					
石家莊	[illegible]	[illegible]	[illegible]					
順德府	[illegible]	[illegible]	[illegible]					
彰德府	[illegible]	[illegible]	[illegible]					
新鄉縣	[illegible]	[illegible]	[illegible]					
黃河北岸	[illegible]	[illegible]	[illegible]					
黃河南岸	[illegible]	[illegible]	[illegible]					
鄭州	[illegible]	[illegible]	[illegible]					
許州	[illegible]	[illegible]	[illegible]					
郾城縣	[illegible]	[illegible]	[illegible]					
駐馬店	[illegible]	[illegible]	[illegible]					
信陽州	[illegible]	[illegible]	[illegible]					
廣水	[illegible]	[illegible]	[illegible]					
花園	[illegible]	[illegible]	[illegible]					
孝感縣	[illegible]	停	[illegible]					
漢口江岸	[illegible]	[illegible]	[illegible]					
漢口大智門	[illegible]	[illegible]	[illegible]					
漢口循禮門								
漢口玉帶門								

站名	第二次	第四次	第六次	第二十二次	第二十四次	第七十二次
車別	特別快車	頭二三等快車	頭二三等快車	頭二三等客車	頭二三等客車	頭二三等客車
漢口玉帶門	[illegible]	[illegible]	[illegible]	[illegible]		
漢口循禮門	[illegible]	[illegible]	[illegible]	[illegible]		
漢口大智門	[illegible]	[illegible]	[illegible]	[illegible]		
漢口江岸	[illegible]	[illegible]	[illegible]	[illegible]		
孝感縣	不停	[illegible]	[illegible]			
花園	[illegible]	[illegible]	[illegible]			
廣水	[illegible]	[illegible]	[illegible]			
信陽州	[illegible]	[illegible]	[illegible]			
駐馬店	[illegible]	[illegible]	[illegible]			
郾城縣	[illegible]	[illegible]	[illegible]			
許州	[illegible]	[illegible]	[illegible]			
鄭州	[illegible]	[illegible]	[illegible]			
黃河南岸	[illegible]	[illegible]	[illegible]			
黃河北岸	[illegible]	[illegible]	[illegible]			
新鄉縣	[illegible]	[illegible]	[illegible]			
彰德府	[illegible]	[illegible]	[illegible]			
順德府	[illegible]	[illegible]	[illegible]			
石家莊	[illegible]	[illegible]	[illegible]			
正定府	[illegible]	[illegible]	[illegible]			
保定府	[illegible]	[illegible]	[illegible]			
長辛店	[illegible]	[illegible]	[illegible]			
北京前門	[illegible]	[illegible]	[illegible]			

往來西便門廣安門行車時刻票價表

站名	第七百四十三次	頭等票價	站名	第七百四十四次	頭等票價
西便門	[illegible]	[illegible]	廣安門	[illegible]	[illegible]
廣安門	[illegible]	[illegible]	西便門	[illegible]	[illegible]

往來長辛店豐台行車時刻票價表

站名	[illegible]	[illegible]	[illegible]	[illegible]	票價
長辛店	[illegible]	[illegible]	[illegible]	[illegible]	[illegible]
豐台	[illegible]	[illegible]	[illegible]	[illegible]	[illegible]

往來北京良鄉坨里行車時刻票價表

站名	第七百五十三次	頭等票價	站名	第七百五十四次	頭等票價
北京前門	[illegible]	[illegible]	坨里	[illegible]	[illegible]
長辛店	[illegible]	[illegible]	良鄉縣	[illegible]	[illegible]
良鄉縣	[illegible]	[illegible]	長辛店	[illegible]	[illegible]
坨里	[illegible]	[illegible]	北京前門	[illegible]	[illegible]

往來琉璃河周口店行車時刻票價表

站名	第一百四十三次	頭等票價	站名	第一百四十四次	頭等票價
琉璃河	[illegible]	[illegible]	周口店	[illegible]	[illegible]
周口店	[illegible]	[illegible]	琉璃河	[illegible]	[illegible]

往來高碑店梁格莊行車時刻票價表

站名	第八百五十三次	頭等票價	站名	第八百五十四次	頭等票價
高碑店	[illegible]	[illegible]	梁格莊	[illegible]	[illegible]
淶水縣	[illegible]	[illegible]	易州	[illegible]	[illegible]
易州	[illegible]	[illegible]	淶水縣	[illegible]	[illegible]
梁格莊	[illegible]	[illegible]	高碑店	[illegible]	[illegible]

往來高邑臨城行車時刻票價表

站名	第九百零七次	頭等票價	站名	第九百零八次	頭等票價
高邑	[illegible]	[illegible]	臨城	[illegible]	[illegible]
臨城	[illegible]	[illegible]	高邑	[illegible]	[illegible]

注意

（一）本路特別快車係每星期四自北京前門開行[illegible]
（二）[illegible]
（三）[illegible]
（四）[illegible]
（五）[illegible]
（六）[illegible]
（七）[illegible]